



# COMUNE DI POLICORO

Provincia di Matera



Regione Basilicata



Finanziato  
dall'Unione europea  
NextGenerationEU

PIANO NAZIONALE DI RIPRESA E RESILIENZA - PNRR  
MISSIONE 4: ISTRUZIONE E RICERCA

Componente 1 - Potenziamento dell'offerta dei servizi di istruzione: dagli asili nido alle Università  
Investimento 3.3 "Piano di messa in sicurezza e riqualificazione dell'edilizia scolastica"

## REALIZZAZIONE DEGLI INTERVENTI DI MESSA IN SICUREZZA E RIQUALIFICAZIONE MEDIANTE L'ADEGUAMENTO SISMICO DELLE STRUTTURE DELL'EDIFICIO PUBBLICO AD USO SCOLASTICO "DON LORENZO MILANI" - CORPI "A" E "B"

CUP: C87B20000510001

### PROGETTO ESECUTIVO



Il Responsabile del Progetto:

Ing Pietro Lence:

Approvato con D.G.C.

n. \_\_\_\_\_ del \_\_\_\_\_

Il Sindaco

Avv. Enrico Bianco

Il Segretario Generale

Dott. Angela Ferrenti

Titolo:

SCHEMA DI CONTRATTO E CAPITOLATO SPECIALE DI APPALTO

Scala:

//

Data:

Agosto 2023

Revisione:

//

Il Progettista:

Ing. Nicolino Tarsia

Elaborato:

R

Studio Tarsia - Servizi di Ingegneria

Piazza dei Centomila n.13  
75020 Scanzano Jonico (MT)  
Tel. 0835.402132

e-mail: info@studiotarsia.it - pec: nicolino.tarsia@ingpec.eu  
www.studiotarsia.it - C.F. TRSNLN55H14L049Z - P.I. 00397460775



# CAPITOLATO SPECIALE D'APPALTO

-- 0 --

Comune di: POLICORO (MT)

Progetto: REALIZZAZIONE DEGLI INTERVENTI DI  
MESSA IN SICUREZZA E RIQUALIFICAZIONE  
MEDIANTE L'ADEGUAMENTO SISMICO DELLE  
STRUTTURE DELL'EDIFICIO PUBBLICO AD USO  
SCOLASTICO "DON LORENZO MILANI" - CORPI  
"A" E "B" - CUP: C87B20000510001

## **Finanziato dall'Unione Europea - NexGenerationEU**

PIANO NAZIONALE DI RIPRESA E RESILIENZA – PNRR

MISSIONE 4: ISTRUZIONE E RICERCA

*Componente 1 - Potenziamento dell'offerta dei servizi di istruzione: dagli  
asili nido alle Università*

*Investimento 3.3 "Piano di messa in sicurezza e riqualificazione  
dell'edilizia scolastica"*

Ente appaltante (Committente):

Comune di POLICORO

Responsabile dei Lavori:

Ing. Pietro Lence (UTC)

Progettista:

Ing. Nicolino Tarsia

Direttore dei Lavori:

Ing. Nicolino Tarsia

Coordinatore della sicurezza in fase di progetto:

Ing. Nicolino Tarsia

Coordinatore della sic. in fase di esecuzione:

Ing. Nicolino Tarsia

Impresa esecutrice:

//

Direttore tecnico di cantiere:

//

----- 0 -----

- 1): Schema di contratto
- 2): Capitolato speciale di appalto (Descrizione delle lavorazioni)
- 3): Capitolato speciale di appalto (Prescrizioni tecniche)

# COMUNE DI POLICORO

Provincia di Matera

<sup>1</sup>CONTRATTO DI APPALTO DEI LAVORI DI

**REALIZZAZIONE DEGLI INTERVENTI DI MESSA**

**IN SICUREZZA E RIQUALIFICAZIONE MEDIANTE**

**L'ADEGUAMENTO SISMICO DELLE STRUTTURE**

**DELL'EDIFICIO PUBBLICO AD USO SCOLASTICO**

**"DON LORENZO MILANI" - CORPI "A" E "B"**

☐ <sup>2</sup> FINANZIATO DALL'UNIONE EUROPEA - NEXT GENERATION EU -

AMBITO PNRR: MISSIONE ..... COMPONENTE .... INVESTIMENTO ...

CIG ..... CUP **C87B20000510001**

L'anno duemila..... il giorno....., del mese di.....

Il/La Responsabile/ Dirigente .....

nato/a a....., il.....

che dichiara di intervenire in questo atto esclusivamente in nome, per conto e

nell'interesse della Stazione Appaltante predetta, C.F./P.IVA .....

che rappresenta nella sua qualità di ..... di seguito nel

presente atto denominato "Amministrazione Aggiudicatrice".

Il/La Sig.....

nato/a a ..... il.....

residente a ..... in Via ..... n. ....

<sup>1</sup> Si rammenta che a norma dell'art. 17, comma 1 del D.lgs. n. 36/2023, i contratti pubblici d'appalto devono, a pena di nullità, essere stipulati con atto pubblico notarile informatico, ovvero, in modalità elettronica secondo le norme vigenti per ciascuna stazione appaltante, in forma pubblica amministrativa a cura dell'Ufficiale rogante dell'Amministrazione aggiudicatrice o mediante scrittura privata.

<sup>2</sup> In caso di lavori finanziati con contributi PNRR.

	nella sua qualità di ....., dell'Impresa	
	....., con sede legale in	
	....., Via	
	....., n. ...., C.F./P.IVA ....., di	
	seguito nel presente atto denominato “appaltatore”	
	<b>PREMESSO</b>	
	- che con provvedimento del ..... n....., in data....., è	
	stato approvato il progetto esecutivo dei lavori sopra citati, redatto dal progettista sig.	
	..... nell'importo di euro	
	649.607,00, di cui euro 430.853,00 per lavori da appaltare;	
	- che, a seguito di apposita gara, effettuata ai sensi degli art. 50 comma 1 lett <input type="checkbox"/> c <input type="checkbox"/> d	
	del D.Lgs., n. 36/2023, e come da verbali di gara in data....., approvati dal	
	Responsabile del servizio con determinazione n. .... in	
	data.....è risultata aggiudicataria l'Impresa	
	..... che <input type="checkbox"/> ha conseguito un punteggio di	
	...../100 e ha offerto un ribasso del .....% (.....).	
	L'importo di aggiudicazione risulta essere di euro....., comprensivo degli oneri	
	per la sicurezza non assoggettati a ribasso, pari ad	
	euro.....;	
	- che in data ..... è stata sottoscritta dal Responsabile Unico del Progetto	
	e dal legale rappresentante dell'impresa la dichiarazione compiuta sulla permanenza	
	delle condizioni che consentono l'immediata esecuzione delle opere;	
	<b>TUTTO CIÒ PREMESSO</b>	
	le parti convengono e stipulano quanto segue:	

## Articolo 1 - Oggetto e ammontare del contratto

1. L'Amministrazione Aggiudicatrice conferisce all'impresa

..... l'appalto dei

lavori di.....

2. L'Importo contrattuale - tenuto conto dell'offerta presentata - ammonta ad

euro....., da assoggettarsi ad I.V.A., ed è da intendersi ☐ a corpo, ☐ a

misura, ☐ a corpo e a misura secondo quanto specificato nel capitolato speciale di

appalto dei lavori di cui al presente contratto. Resta salva la liquidazione finale.

## Articolo 2 - Allegati al contratto

1. Sono parte integrante del contratto, pur non materialmente allegati:

a) il Capitolato Speciale d'appalto;

b) gli elaborati grafici progettuali e le relazioni generali e specialistiche **[Vedasi**

**elenco elaborati]**;

c) l'elenco dei prezzi unitari;

d) i piani di sicurezza previsti dal D.Lgs. n. 81/2008: (piano di sicurezza e

coordinamento, proposte integrative di piano di sicurezza e coordinamento, piano

di sicurezza sostitutivo, piano operativo di sicurezza);

e) il cronoprogramma;

f) ☐ i protocolli ..... sottoscritti dalla

Stazione Appaltante con ..... in merito a .....

g) ☐ Le relazioni predisposte dall'appaltatore in sede di offerta, contenenti aspetti

migliorativi rispetto al progetto posto a base di gara **[elencare]**.

2. L'appalto viene conferito ed accettato sotto l'osservanza piena, assoluta,

inderogabile e inscindibile delle norme, condizioni, patti, obblighi, oneri e modalità

dedotti e risultanti dal Capitolato Speciale d'appalto, integrante il progetto, nonché delle previsioni delle tavole grafiche progettuali, che l'impresa dichiara di conoscere e di accettare e che qui si intendono integralmente riportati e trascritti con rinuncia a qualsiasi contraria eccezione.

☐ [Eventuale]<sup>3</sup> **ARTICOLO 2-bis - MIGLIORAMENTI OFFERTI**

**DALL'APPALTATORE**

1. L'appaltatore è obbligato nell'esecuzione del contratto d'appalto ad apportare tutte le soluzioni migliorative di carattere ☐ tecnico ☐ prestazionale offerte dallo stesso in sede di gara, senza che ciò determini alcun aumento di costi per la stazione appaltante.

2. In particolare l'appaltatore dovrà: <sup>4</sup>

.....

.....

.....

.....

.....

.....

☐ <sup>5</sup> **ARTICOLO 2 TER - ESECUZIONE APPALTO E NORMATIVA PNRR**

1. L'appaltatore si obbliga, al fine di ottemperare agli obblighi di comunicazione e diffusione di cui all'art. 34 del Regolamento UE 241/2021, ad affiggere un cartello di cantiere (e se del caso, a opera ultimata una targa fissa) con la dicitura "*Opera finanziata dall'Unione Europea - NextGenerationEU - Fondi PNRR - M..C.I....*," e i loghi dell'Unione Europea e del Comune di ...POLICORO, l'emblema istituzionale dell'Unione Europea, il

<sup>3</sup> Nel solo caso di affidamento con il criterio dell'offerta economicamente più vantaggiosa.

<sup>4</sup> Elencare le proposte migliorative offerte dall'appaltatore in sede di gara.

<sup>5</sup> Vedi precedente nota 2.

quale se mostrato in associazione con altro logo, dovrà essere mostrato almeno con lo

stesso risalto e visibilità degli altri loghi. L'emblema dovrà rimanere distinto e separato e

non potrà essere modificato con l'aggiunta di altri segni visivi, marchi o testi. Oltre

all'emblema, nessun'altra identità visiva o logo potrà essere utilizzata per evidenziare il

sostegno dell'UE, secondo quanto stabilito dalle *"Istruzioni tecniche per la selezione dei*

*progetti"* (Circolare n. 21 del 14/10/2021 del Ministero dell'economia e delle finanze

rivolta alle amministrazioni centrali e di interesse comunque anche dei soggetti attuatori.)

**2.** L'appaltatore di obbliga al rispetto del principio di non arrecare danno ambientale

(DNSH) in coerenza con l'art. 17 del Regolamento UE n. 2020/852 come risultante dalla

relazione sul rispetto dei principi DNSH ☐ (allegato al presente atto)

**3.** L'appaltatore ottempera correttamente agli obblighi in materia di lavoro delle persone

con disabilità di cui alla legge 12 marzo 1999, n. 68, oltre che ai sensi dell'art. 80, comma

5, lettera i), del Codice.

**4.** ☐ L'appaltatore si obbliga **ad assicurare, ai sensi dell'art. 47 comma 4 del DL n.**

**77/2021 e smi** , una quota pari al .....<sup>6</sup> per cento di occupazione giovanile (under 36)

delle assunzioni e una quota pari al 30 <sup>7</sup>% di quella femminile necessarie per

l'esecuzione del contratto o per la realizzazione di attività ad esso connesse o strumentali

calcolate secondo le modalità di cui alle linee guida approvate con Decreto ministeriale

della Presidenza del Consiglio dei Ministri, Dipartimento delle pari opportunità, del 7

dicembre 2021.

**(se operatore con un numero di dipendenti superiore a 15 e non superiore a 50)**

**5.**L'appaltatore si obbliga a consegnare entro 6 mesi dalla conclusione del contratto alla

<sup>6</sup> indicare la quota pari o superiore al 30% indicata dalla stazione appaltante ovvero quella inferiore in caso di deroga, ai sensi dell'articolo 47 comma 7 del decreto legge n. 77/2021.

<sup>7</sup> indicare la quota pari o superiore al 30% indicata dalla stazione appaltante ovvero quella inferiore in caso di deroga, ai sensi dell'articolo 47, comma 7, decreto legge n. 77/2021.

stazione appaltante una Relazione di genere sulla situazione del personale maschile e femminile in ognuna delle professioni ed in relazione allo stato delle assunzioni, della formazione, della promozione professionale, dei livelli, dei passaggi di categoria o di qualifica, di altri fenomeni di mobilità, dell'intervento della Cassa integrazione guadagni, dei licenziamenti, dei prepensionamenti e pensionamenti, della retribuzione effettivamente corrisposta; con contestuale attestazione di avvenuta trasmissione alle rappresentanze sindacali aziendali e alla consigliera e al consigliere regionale di parità ai sensi dell'art. 47 comma 3 D.L. n. 77/2021 e smi. Tale Relazione sarà oggetto di pubblicazione sul sito del Comune di Policoro nella sezione "Amministrazione Trasparente".

***(se operatore con un numero di dipendenti superiore a 15 e non superiore a 50)***

**6.** L'appaltatore si obbliga a consegnare entro 6 mesi dalla conclusione del contratto la certificazione di cui all'art. 17 della Legge n. 68/1999 e una relazione sull'assolvimento degli obblighi di cui alla medesima legge e ad illustrare le eventuali sanzioni e i provvedimenti disposti a suo carico nel triennio precedente la data di scadenza della presentazione delle offerte con contestuale attestazione di avvenuta trasmissione alle rappresentanze sindacali aziendali ai sensi dell'art. 47 comma 3 bis D.L. n. 77/2021 e smi. Tale Relazione sarà oggetto di pubblicazione sul sito del Comune di Policoro nella sezione "Amministrazione Trasparente".

**7.** In caso di mancato rispetto ed assolvimento di quanto previsto dai commi 3, 3bis e 4 dell'art. 47 in questione è prevista l'applicazione di penali pari al 0.6 per mille dell'importo contrattuale netto, tali penali non possono comunque superare, complessivamente, il 20 % dell'ammontare netto contrattuale. Inoltre, la violazione dell'obbligo di cui al comma 3 art. 47 determina l'impossibilità per l'operatore economico di partecipare, in forma singola



ovvero in raggruppamento temporaneo, per un periodo di dodici mesi ad ulteriori

procedure di affidamento afferenti agli investimenti pubblici finanziati, in tutto o in parte,

con le risorse PNRR e/o PNC e quindi la conseguente annotazione all'Anac.

### **Articolo 3 - Termini, penali, proroghe ☐ premi**

**1.** I lavori dovranno essere ultimati nel termine di 365 giorni, naturali e consecutivi, a

partire dalla data del verbale di consegna, sotto la comminatoria di una penale pari all'

1,00 per mille dell'importo contrattuale per ogni giorno di ritardo ai sensi dell'art. 12 del

CSA .....

**2.** La penale è comminata dal Responsabile Unico del Progetto sulla base delle

indicazioni fornite dal direttore dei lavori.

**3.** È ammessa, su motivata richiesta dell'appaltatore, la totale o parziale

disapplicazione della penale, quando si riconosca che il ritardo non è imputabile

all'impresa, oppure quando si riconosca che la penale è manifestamente

sproporzionata, rispetto all'interesse dell'Amministrazione Aggiudicatrice.

La disapplicazione non comporta il riconoscimento di compensi o indennizzi

all'appaltatore.

**4.** Sull'istanza di disapplicazione della penale decide l'Amministrazione Aggiudicatrice

su proposta del Responsabile Unico del Progetto, sentito il direttore dei lavori e l'organo

di collaudo, ove costituito.

**5.** I presupposti in premessa dei quali il Responsabile Unico del Progetto può

concedere proroghe, sono disciplinati dal Capitolato Speciale d'appalto.

☐<sup>8</sup> **6.** In applicazione dell'art. 50 comma 4 del DL n. 77/2021 conv. in Legge n. 108/2021 e smi, in caso di ultimazione dei lavori in anticipo rispetto al termine sopra

<sup>8</sup> In caso di opere finanziate con contributi PNRR.

indicato e previsto dall'art. .... del Capitolato speciale d'appalto, l'Amministrazione si riserva la facoltà di riconoscere, a seguito dell'approvazione del certificato di collaudo, un premio di accelerazione pari al 0,06 per mille, fino ad un massimo di €..... per ogni giorno di anticipo determinato sulla base degli stessi criteri stabiliti per il calcolo della penale, mediante utilizzo delle somme indicate nel quadro economico dell'intervento alla voce imprevisti, nei limiti delle risorse ivi disponibili, sempre che l'esecuzione dei lavori sia avvenuta in maniera conforme alle obbligazioni assunte.

#### **Articolo 4 - Pagamenti in acconto e saldo - interessi**

**1.** Nel corso dell'esecuzione dei lavori sono erogati all'appaltatore, in base ai dati risultanti dai documenti contabili, pagamenti in acconto del corrispettivo dell'appalto, nei termini e nelle rate stabiliti dal Capitolato Speciale d'appalto ed a misura dell'avanzamento dei lavori regolarmente eseguiti.

**2.** L'appaltatore avrà diritto, quindi, a pagamenti in acconto ogni qualvolta il suo credito, al netto delle prescritte ritenute di legge, raggiunga la somma di euro.....

**3.** I certificati di pagamento delle rate di acconto sono emessi dal Responsabile Unico del Progetto sulla base dei documenti contabili indicanti la quantità, la qualità e l'importo dei lavori eseguiti, non appena scaduto il termine fissato dal capitolato speciale o non appena raggiunto l'importo previsto per ciascuna rata.

**4.** Nel caso di sospensione dei lavori di durata superiore a novanta giorni l'Amministrazione Aggiudicatrice dispone comunque il pagamento in acconto degli importi maturati fino alla data di sospensione.

**5.** Nel caso di ritardato pagamento delle rate di acconto o della rata di saldo rispetto ai termini indicati nel Capitolato Generale o Speciale troveranno applicazione le

disposizioni normative che disciplinano i pagamenti da parte della Pubblica Amministrazione (D. Lgs. 231/2002 s.m.i. )

**6.** L'importo degli interessi per ritardato pagamento viene computato e corrisposto in occasione del pagamento, in conto e a saldo, immediatamente successivo a quello eseguito in ritardo, senza necessità di apposite domande o riserve.

☐<sup>9</sup> **7.** L'appaltatore si impegna ad indicare nel documento di fattura elettronica, oltre ai dati previsti dalla normativa vigente in materia, la dicitura "Finanziato dall'Unione Europea - NextGenerationEU - Fondi PNRR, il logo dell'Unione Europea e il riferimento alla MISSIONE 4: ISTRUZIONE E RICERCA - Componente 1 - Potenziamento dell'offerta dei servizi di istruzione: dagli asili nido alle Università - Investimento 3.3 "Piano di messa in sicurezza e riqualificazione dell'edilizia scolastica" .....

#### **Articolo 5 - Cauzione definitiva**

**1.** La garanzia, a copertura degli oneri per il mancato od inesatto adempimento del contratto, è stata costituita mediante ..... n. .... emessa da ..... in data ..... per un importo di euro .....

**2.** Ai sensi dell'articolo 107, comma 3 del D.Lgs. n. 36/2023, la stessa prevede espressamente la rinuncia al beneficio della preventiva escussione del debitore principale e la sua operatività entro 15 giorni a semplice richiesta dell'Amministrazione Aggiudicatrice e la rinuncia all'eccezione all'art. 1957, comma 2 del codice civile.

**3.** La cauzione definitiva deve permanere fino alla data di emissione del certificato di collaudo provvisorio o del certificato di regolare esecuzione, o comunque decorsi dodici mesi dalla data di ultimazione dei lavori risultante dal relativo certificato.

<sup>9</sup> In caso di lavori finanziati con contributi PNRR.

4. La cauzione viene prestata a garanzia dell'adempimento di tutte le obbligazioni del contratto e del risarcimento dei danni derivanti dall'eventuale inadempimento delle obbligazioni stesse, nonché a garanzia del rimborso delle somme pagate in più all'appaltatore rispetto alle risultanze della liquidazione finale, salva comunque la risarcibilità del maggior danno.

5. L'Amministrazione Aggiudicatrice ha il diritto di valersi della cauzione per l'eventuale maggiore spesa sostenuta per il completamento dei lavori nel caso di risoluzione del contratto disposta in danno dell'appaltatore.

La stazione appaltante ha inoltre il diritto di valersi della cauzione per provvedere al pagamento di quanto dovuto dall'appaltatore per le inadempienze derivanti dalla inosservanza di norme e prescrizioni dei contratti collettivi, delle leggi e dei regolamenti sulla tutela, protezione, assicurazione, assistenza e sicurezza fisica dei lavoratori comunque presenti in cantiere.

6. L'Amministrazione Aggiudicatrice può richiedere all'appaltatore la reintegrazione della cauzione ove questa sia venuta meno in tutto o in parte; in caso di inottemperanza, la reintegrazione si effettua a valere sui ratei di prezzo da corrispondere all'appaltatore.

#### **Articolo 6 - Assicurazioni per i rischi di esecuzione**

1. L'appaltatore ha, altresì, stipulato la polizza assicurativa di cui all'art. 107, comma 10 del D.lgs. n. 36/2023 emessa da .....n. ....in data ..... per un importo di € ..... al fine di tenere indenne l'Amministrazione Aggiudicatrice da tutti i rischi di esecuzione da qualsiasi causa determinati - salvo quelli derivanti da errori di progettazione, insufficiente progettazione, azioni di terzi o cause di forza maggiore - e che prevede

anche una garanzia di responsabilità civile per danni a terzi nell'esecuzione dei lavori sino alla data di emissione del certificato di collaudo provvisorio per un importo garantito non inferiore a quanto prescritto dal comma 10 dell'art. 107 del D.lgs. n. 36/2023.

#### **Articolo 7 - Adempimenti in materia di lavoro dipendente, previdenza e assistenza**

1. L' appaltatore è obbligato ad applicare integralmente tutte le norme contenute nel contratto nazionale di lavoro e negli accordi integrativi, territoriali ed aziendali, per il settore di attività e per la località dove sono eseguiti i lavori.

2. L'appaltatore è altresì obbligato a rispettare tutte le norme in materia retributiva, contributiva, previdenziale, assistenziale, assicurativa, sanitaria, previste per i dipendenti dalla vigente normativa.

3. Per ogni inadempimento rispetto agli obblighi di cui al presente articolo l'Amministrazione Aggiudicatrice effettua trattenute su qualsiasi credito maturato a favore dell'appaltatore per l'esecuzione dei lavori e procede, in caso di crediti insufficienti allo scopo, all'escussione della garanzia.

#### **Articolo 8 - Adempimenti in materia antimafia**

L'Amministrazione ha conseguito, nei modi prescritti dalla legge, la comunicazione antimafia dalla quale emerge l'insussistenza di una delle cause di decadenza, di sospensione o di divieto di cui all'articolo 67 del D.lgs. n. 159/2011 nei confronti dell'appaltatore.

#### **Articolo 9 - Risoluzione, recesso e clausola risolutiva espressa**

1. Per la eventuale risoluzione del contratto, si applica l'articolo 122 del D.lgs. n. 36/2023.

2. L'Amministrazione Aggiudicatrice ha il diritto di recedere in qualunque tempo dal

contratto previo il pagamento dei lavori eseguiti e del valore dei materiali utili esistenti in

cantiere, oltre al decimo dell'importo delle opere non eseguite secondo le modalità

previste dall'art. 123 del D.Lgs. n. 36/2023.

**3.** Ai sensi dell'art. 1456 del Codice Civile il Comune si riserva la facoltà di procedere alla risoluzione in danno del contratto nel caso si verifichi la seguente ipotesi:

- Qualora la ditta appaltatrice non assolverà agli obblighi previsti dall'art. 3, comma 8 della Legge n. 136/2010 per la tracciabilità dei flussi finanziari relativi ai lavori oggetto d'affidamento.

#### **Articolo 10 - Domicilio**

**1.** Ai sensi dell'art. 2 del D.M. n. 145/2000 s.m.i. nella parte ancora vigente, l'appaltatore elegge domicilio presso il ....., ove verranno effettuate tutte le intimazioni, le assegnazioni di termini ed ogni altra notificazione o comunicazione dipendente dal presente contratto.

#### **Articolo 11 - Modalità di pagamento**

**1.** I pagamenti saranno effettuati presso ☐ la tesoreria ..... ☐ ..... a mezzo mandato di pagamento con le modalità di cui ☐ al vigente regolamento comunale di contabilità ☐ al .....

**2.** L'appaltatore dichiara che i soggetti indicati al successivo art. 14 sono autorizzati a riscuotere, ricevere e quietanzare la somma ricevuta in conto o saldo anche per effetto di eventuali cessioni di credito preventivamente riconosciuti dall'Amministrazione Aggiudicatrice [gli atti da cui risulta tale designazione sono allegati al presente contratto].

**3.** La cessazione o la decadenza dall'incarico delle persone autorizzate a riscuotere e

quietanzare deve essere tempestivamente notificata all'Amministrazione Aggiudicatrice.

**4.** In caso di cessione del corrispettivo di appalto successiva alla stipula del contratto, il relativo atto deve indicare con precisione le generalità del cessionario ed il luogo del pagamento delle somme cedute.

**5.** In difetto delle indicazioni previste dai punti precedenti, nessuna responsabilità può attribuirsi all'Amministrazione Aggiudicatrice per pagamenti a persone non autorizzate dall'appaltatore a riscuotere.

**6.** L'emissione delle fatture avverrà in modalità elettronica (Decreto MEF 03.04.2013, n. 55) intestata al Comune di Policoro - Settore ....., "codice univoco ufficio" IPA ..... e con liquidazione a ..... gg. fine mese data fattura. Ai sensi di quanto previsto dall'art. 16-ter del DPR 633/1972 in materia di scissione dei pagamenti, l'Amministrazione verserà direttamente all'Erario l'IVA applicata dal fornitore sulla fattura.

## **Articolo 12 - Anticipazione**

**1.** Ai sensi dell'art. 125, comma 1 del D.lgs. n. 36/2023, all'appaltatore sarà riconosciuta la corresponsione di un'anticipazione pari al 20<sup>10</sup>% dell'importo contrattuale quindi pari ad € .....che verrà recuperata progressivamente in occasione del pagamento dei SAL secondo quanto puntualmente prescritto dalla norma sopra richiamata.

**2.** L'importo della garanzia di cui sopra sarà gradualmente ed automaticamente ridotto nel corso dei lavori, in rapporto al progressivo recupero dell'anticipazione da parte della stazione appaltante.

---

<sup>10</sup> L'importo dell'anticipazione è del 20% sull'importo del contratto, salvo che la Stazione Appaltante nei documenti di gara non l'abbia incrementata fino al 30%.

3. L'anticipazione verrà erogata all'esecutore, entro quindici giorni dalla data di effettivo inizio dei lavori accertata dal Responsabile Unico del Progetto.

4. L'erogazione dell'anticipazione di cui sopra sarà in ogni caso subordinata alla costituzione di garanzia fideiussoria bancaria o assicurativa di importo pari all'anticipazione maggiorato del tasso di interesse legale applicato al periodo necessario al recupero dell'anticipazione stessa secondo il cronoprogramma dei lavori e pertanto di € .....

5. L'esecutore decade dall'anticipazione se l'esecuzione dei lavori non procede secondo i tempi contrattuali, e sulle somme restituite sono dovuti gli interessi corrispettivi al tasso legale con decorrenza dalla data di erogazione della anticipazione così come previsto dall'art. 122 D.lgs. n. 36/2023

#### **Articolo 13 - Obblighi dell'appaltatore relativi alla tracciabilità dei flussi finanziari**

1. L'appaltatore è tenuto, a pena di nullità, ad assolvere a tutti gli obblighi previsti dall'art. 3 della Legge n. 136/2010 al fine di assicurare la tracciabilità dei movimenti finanziari relativi all'appalto in oggetto.

#### **Articolo 14 - Verifiche relative agli obblighi in materia di tracciabilità dei flussi finanziari**

L'appaltatore è tenuto, a pena di nullità, ad assolvere a tutti gli obblighi previsti dall'art. 3 della legge n. 136/2010 al fine di assicurare la tracciabilità dei movimenti finanziari relativi al cottimo in oggetto.

La ditta in dipendenza del presente contratto ed in osservanza alle norme dell'art. 3 della legge n., 136/2010 e degli artt. 6 e 7 del Decreto-legge 12/11/2010 n. 187, convertito dalla Legge 17/12/2010 n. 217 assume senza eccezioni o esclusioni



	alcuna, gli obblighi di tracciabilità dei flussi finanziari mediante conto corrente	
	dedicato alle transazioni per le commesse pubbliche.	
	Il presente contratto è sottoposto alla condizione risolutiva in tutti i casi in cui le	
	transazioni siano state eseguite senza avvalersi di banche o di Società Poste Italiane	
	S.p.a. o anche senza strumenti diversi dal bonifico bancario o postale che siano	
	idonei a garantire la piena tracciabilità delle operazioni per il corrispettivo dovuto in	
	dipendenza del presente contratto.	
	La ditta si impegna, a pena di nullità, ad inserire negli eventuali contratti di	
	subappalto o di cottimo, una clausola con la quale il subappaltatore assume gli	
	obblighi di tracciabilità dei flussi finanziari di cui alla Legge n. 136/2010. Copia del	
	contratto di subappalto così redatto dovrà essere trasmesso al committente.	
	A tal fine sono stati autorizzati a riscuotere, ricevere e quietanzare le somme ricevute	
	in conto o a saldo i signori:	
	- .....	
	- .....	
	Ove non diversamente disposto mediante successiva apposita comunicazione	
	scritta, i pagamenti saranno effettuati mediante accredito sul conto corrente bancario	
	dedicato alle commesse pubbliche: .....	
	.....	
	Qualunque eventuale variazione alle indicazioni, condizioni, modalità o soggetti di cui	
	ai commi precedenti deve essere tempestivamente notificata dal cottimista al	
	committente il quale è sollevata da ogni responsabilità.	
	<b>Articolo 15 - Revisione dei prezzi</b>	
	1. Ai sensi dell'art. 60 del D.Lgs. n. 36/2026 è possibile procedere alla revisione prezzi.	

	Qualora nel corso di esecuzione del contratto si verifica una variazione, in aumento o in	
	diminuzione, del prezzo dei singoli materiali da costruzione superiore al cinque per	
	cento, dell'importo complessivo, i prezzi sono aggiornati, nella misura dell'ottanta per	
	cento della variazione, in relazione alle lavorazioni da eseguire in maniera prevalente.	
	Per far fronte ai maggiori oneri derivanti dalla revisione prezzi di cui al presente articolo le	
	stazioni appaltanti utilizzano:	
	a) nel limite del 50 per cento, le risorse appositamente accantonate per imprevisti nel	
	quadro economico di ogni intervento, fatte salve le somme relative agli impegni	
	contrattuali già assunti, e le eventuali ulteriori somme a disposizione della medesima	
	stazione appaltante e stanziare annualmente relativamente allo stesso intervento;	
	b) le somme derivanti da ribassi d'asta, se non ne è prevista una diversa destinazione	
	dalle norme vigenti;	
	c) le somme disponibili relative ad altri interventi ultimati di competenza della medesima	
	stazione appaltante e per i quali siano stati eseguiti i relativi collaudi o emessi i certificati	
	di regolare esecuzione, nel rispetto delle procedure contabili della spesa e nei limiti della	
	residua spesa autorizzata disponibile.	
	<b>Articolo 16 - Controversie</b>	
	1. Qualora, a seguito dell'iscrizione di riserve sui documenti contabili, l'importo	
	economico dell'opera possa variare tra il 5 ed il 15 per cento dell'importo contrattuale, il	
	Responsabile Unico del Progetto promuove il tentativo di accordo bonario ai sensi	
	dell'art. 210 del D.Lgs.n. 36/2023.	
	2. L'accordo bonario potrà essere sperimentato unicamente con le modalità di cui al	
	richiamato art. 210 del D.Lgs. 36/2023; lo stesso, nel caso di approvazione ha natura di	
	transazione.	

3. ☐ È esclusa la competenza arbitrale. Per ogni vertenza giudiziale il tribunale

competente per territorio è quello di .....

☐ Le controversie su diritti soggettivi, derivanti dall'esecuzione del presente contratto

comprese quelle conseguenti al mancato raggiungimento dell'accordo bonario previsto

dal presente articolo, saranno deferite ad arbitri, come già autorizzato, per la Stazione

Appaltante, da ..... con atto n. .... del ..... senza che

tale clausola sia stata riusata dall'appaltatore nei termini di legge (venti giorni dalla

data di conoscenza dell'avvenuta aggiudicazione). Troverà puntuale applicazione quanto

previsto dall'art. 213 del D.lgs. n.36/2023 nonché le ulteriori disposizioni del codice di

procedura civile in materia di arbitrato non contrastanti con quanto previsto dal codice

dei contratti pubblici.

#### **Articolo 17 - Cessione del contratto - Subappalto**

1. Il contratto non può essere ceduto, a pena di nullità, ai sensi dell'art. 119, comma 1,

del D.Lgs. n. 36/2023.

2. Previa autorizzazione dell'Amministrazione Aggiudicatrice e nel rispetto dell'articolo

119 del D.Lgs.n. 36/2023, i lavori che l'appaltatore ha indicato a tale scopo in sede di

offerta possono essere subappaltati, nella misura, alle condizioni e con i limiti e le

modalità previste dal Capitolato Speciale d'appalto e dalla normativa vigente in materia.

#### **Articolo 18 - Spese e registrazione**

1. Sono a carico dell'appaltatore tutte le spese di bollo e registro, della copia del

contratto e dei documenti e disegni di progetto, nonché i diritti di segreteria nelle misure

di legge.

2. La liquidazione delle spese è fatta, in base alle tariffe vigenti, dal responsabile

dell'ufficio presso cui è stipulato il contratto.

3. Del presente contratto, ai sensi dell'art. 40 del d.P.R. 26 aprile 1986, n. 131, le parti

richiedono la registrazione in misura fissa trattandosi di esecuzione di lavori

assoggettati all'imposta sul valore aggiunto (I.V.A.).

#### **Articolo 19 - Contratto in formato digitale**

Le parti si danno reciprocamente atto che il presente contratto viene stipulato

conformemente a quanto disposto dall'art. 17, comma 1, del D.Lgs.n.36/2023.

#### **Articolo 20 - Designazione quale Responsabile del trattamento dei dati ai sensi del**

##### **Regolamento U.E. 679/2016**

1. Le parti, previa informativa ai sensi del Regolamento europeo n. 679/2016, con la firma

del presente atto prestano il proprio consenso, al trattamento dei dati personali, nonché

alla conservazione anche in banche dati ed archivi informatici, alla comunicazione dei

dati personali e correlato trattamento e alla trasmissione dei dati stessi ad uffici/servizi al

fine esclusivo dell'esecuzione delle formalità connesse e conseguenti al presente atto.

In esecuzione del presente contratto, l'Appaltatore viene nominato dal Comune di

Policoro quale Responsabile del trattamento dei dati personali di titolarità dell'Ente, ex

art. 28 del Regolamento UE 679/2016, che verranno comunicati al solo ed unico fine di

poter adempiere correttamente alle obbligazioni scaturenti dal medesimo, ossia per

l'affidamento dei lavori di “.....”

2. Le Parti riconoscono e convengono di attenersi agli adempimenti relativi alla

normativa applicabile al trattamento dei dati personali, e che quest'ultima non produce

l'insorgere di un diritto in capo al Responsabile del trattamento al rimborso delle

eventuali spese che lo stesso potrebbe dover sostenere per conformarsi.

3. L'appaltatore ha l'obbligo di mantenere riservati i dati e le informazioni, ivi comprese

quelle che transitano per le apparecchiature di elaborazione dati, di cui venga in

possesso e comunque a conoscenza, anche tramite l'esecuzione del contratto, di non divulgarli in alcun modo e in qualsiasi forma, di non farne oggetto di utilizzazione a qualsiasi titolo per scopi diversi da quelli strettamente necessari all'esecuzione del Contratto e di non farne oggetto di comunicazione o trasmissione senza l'espressa autorizzazione della Stazione Appaltante.

**4.** L'appaltatore è responsabile per l'esatta osservanza da parte dei propri dipendenti, consulenti e collaboratori, nonché di subappaltatori e dei dipendenti, consulenti e collaboratori di questi ultimi, degli obblighi relativi alla sicurezza dei dati personali e risponde nei confronti della Stazione Appaltante per eventuali violazioni degli obblighi della normativa sulla protezione dei dati personali commesse dai suddetti soggetti.

**5.** In caso di inosservanza degli obblighi sopra descritti, la Stazione Appaltante ha facoltà di dichiarare risolto di diritto il Contratto, fermo restando che l'Appaltatore sarà tenuto a risarcire tutti i danni che ne dovessero derivare.

**F.to per l'Amministrazione Aggiudicatrice**

.....

**F.to per l'Appaltatore**

.....

**CAPITOLATO SPECIALE DI APPALTO**

(Art. 32 – All. I.7 del D. Lgs. 36/2023)

**REALIZZAZIONE DEGLI INTERVENTI DI MESSA IN SICUREZZA E  
RIQUALIFICAZIONE MEDIANTE L'ADEGUAMENTO SISMICO DELLE  
STRUTTURE DELL'EDIFICIO PUBBLICO AD USO SCOLASTICO "DON  
LORENZO MILANI" - CORPI "A" E "B" - CUP: C87B20000510001**



**Finanziato  
dall'Unione europea**  
NextGenerationEU

**Finanziato dall'Unione Europea - NexGenerationEU**

**PIANO NAZIONALE DI RIPRESA E RESILIENZA – PNRR**

**MISSIONE 4: ISTRUZIONE E RICERCA**

*Componente 1 - Potenziamento dell'offerta dei servizi di istruzione: dagli asili nido alle Università*

*Investimento 3.3 "Piano di messa in sicurezza e riqualificazione dell'edilizia scolastica"*

**TITOLO I – PARTE AMMINISTRATIVA**  
**CAPO 1 – NATURA ED OGGETTO DELL'APPALTO**

**Art. 1**  
**Oggetto dell'appalto**

1. L'oggetto dell'appalto consiste nell'esecuzione di tutti i lavori e forniture necessari per l'esecuzione dell'opera: REALIZZAZIONE DEGLI INTERVENTI DI MESSA IN SICUREZZA E RIQUALIFICAZIONE MEDIANTE L'ADEGUAMENTO SISMICO DELLE STRUTTURE DELL'EDIFICIO PUBBLICO AD USO SCOLASTICO "DON LORENZO MILANI" - CORPI "A" E "B" - CUP: C87B20000510001.
2. Sono compresi nell'appalto tutti i lavori, le prestazioni, le forniture e le provviste necessarie per dare il lavoro completamente compiuto, secondo le condizioni stabilite dal presente capitolato speciale d'appalto, con le caratteristiche tecniche, qualitative e quantitative previste dal progetto esecutivo dell'opera, con riguardo anche ai particolari costruttivi dei quali l'appaltatore dichiara di aver preso completa ed esatta conoscenza.
3. L'esecuzione dei lavori è sempre e comunque effettuata secondo le regole dell'arte e l'appaltatore deve conformarsi alla massima diligenza nell'adempimento dei propri obblighi. L'appaltatore è tenuto a rilevare e fare presenti all'amministrazione aggiudicatrice gli eventuali difetti del progetto in grado di pregiudicare la regolare realizzazione dell'opera e la funzionalità della stessa.
4. L'opera in oggetto è finanziata con contributo a valere sul Piano Nazionale di Ripresa e Resilienza (PNRR) - MISSIONE 4: ISTRUZIONE E RICERCA - Componente 1 - Potenziamento dell'offerta dei servizi di istruzione: dagli asili nido alle Università - Investimento 3.3 "Piano di messa in sicurezza e riqualificazione dell'edilizia scolastica" e la realizzazione dei lavori dovrà avvenire nel rispetto di quanto previsto dalle norme PNRR e DNSH.

Nel presente Capitolato sono assunte le seguenti definizioni:

- a) **Codice dei contratti**: il decreto legislativo 31 marzo 2023, n. 36;
- b) **Decreto n. 81 del 2008**: il decreto legislativo 9 aprile 2008, n. 81, Attuazione dell'articolo 1 della legge 3 agosto 2007, n. 123, in materia di tutela della salute e della sicurezza nei luoghi di lavoro;
- c) **Stazione appaltante**: il soggetto giuridico che indice l'appalto e che sottoscriverà il contratto; qualora l'appalto sia indetto da una Centrale di committenza, per Stazione appaltante si intende l'Amministrazione aggiudicatrice, l'Organismo pubblico o il soggetto, comunque denominato ai sensi dell'articolo 62 del Codice dei contratti, che sottoscriverà il contratto;
- d) **Appaltatore**: il soggetto giuridico (singolo, raggruppato o consorziato), comunque denominato ai sensi dell'articolo 65 del Codice dei contratti, che si è aggiudicato il contratto;
- e) **RUP**: Responsabile unico del progetto di cui agli articoli 15 e 114, comma 1, del Codice dei contratti;
- f) **DL**: l'ufficio di direzione dei lavori, titolare della direzione dei lavori, di cui è responsabile il direttore dei lavori, tecnico incaricato dalla Stazione appaltante, ai sensi dell'articolo 114, comma 2 e 3 e del Codice dei contratti;
- g) **DURC**: il Documento unico di regolarità contributiva di cui all'articolo 94, comma 6, del Codice dei contratti;
- h) **SOA**: l'attestazione SOA che comprova la qualificazione per una o più categorie, nelle

pertinenti classifiche, rilasciata da una Società Organismo di Attestazione, in applicazione dell'art. 207 e dell'allegato II.12 del Codice dei contratti;

- l) **PSC**: il Piano di sicurezza e di coordinamento di cui all'articolo 100 del Decreto n. 81 del 2008;
- m) **POS**: il Piano operativo di sicurezza di cui agli articoli 89, comma 1, lettera h) e 96, comma 1, lettera g), del Decreto n. 81 del 2001;
- n) **Costo del lavoro** (anche **CL**): il costo cumulato del personale impiegato, detto anche costo del lavoro, stimato dalla Stazione appaltante sulla base della contrattazione collettiva nazionale e della contrattazione integrativa, comprensivo degli oneri previdenziali e assicurativi, al netto delle spese generali e degli utili d'impresa, di cui agli articoli 41, comma 13, e 110, comma 5, lettera d), del Codice dei contratti e all'articolo 26, comma 6, del Decreto n. 81 del 2008;
- o) **Costi di sicurezza aziendali** (anche **CS**): i costi che deve sostenere l'Appaltatore per l'adempimento alle misure di sicurezza aziendali, specifiche proprie dell'impresa, connesse direttamente alla propria attività lavorativa e remunerati all'interno del corrispettivo previsto per le singole lavorazioni, nonché per l'eliminazione o la riduzione dei rischi previsti dal Documento di valutazione dei rischi e nel POS, di cui agli articoli 108, comma 9, e 110, comma 5, lettera c), del Codice dei contratti, nonché all'articolo 26, comma 3, quinto periodo e comma 6, del Decreto n. 81 del 2008;
- p) **Oneri di sicurezza** (anche **OS**): gli oneri per l'attuazione del PSC, relativi ai rischi da interferenza e ai rischi particolari del cantiere oggetto di intervento, di cui all'articolo 41, comma 14, del Codice dei contratti, nonché all'articolo 26, commi 3, primi quattro periodi, 3-ter e 5, del Decreto n. 81 del 2008 e al Capo 4 dell'allegato XV allo stesso Decreto n. 81; di norma individuati nella tabella "Stima dei costi della sicurezza" del Modello per la redazione del PSC allegato II al decreto interministeriale 9 settembre 2014 (in G.U.R.I n. 212 del 12 settembre 2014);
- q) **CSE**: il coordinatore per la salute e la sicurezza nei cantieri in fase di esecuzione di cui agli articoli 89, comma 1, lettera f) e 92 del Decreto n. 81 del 2008.

## Art. 2

### Ammontare dell'appalto e classificazione dei lavori

*Ai fini della gara, compilare con i dati di progetto. Ai fini del contratto, aggiornare con i dati risultanti dalla gara*

1. L'importo complessivo dei lavori compresi nell'appalto ammonta alla somma di Euro 630.106,00 oltre il costo della sicurezza, ai sensi dell'art.41 c) 14 del D.Lgs. 36/2023 come risulta dal progetto e come risulta nel prospetto sotto riportato:

	<i><b>Euro</b></i>
Lavori soggetti a ribasso	430.853,00
Costi della manodopera	199.253,00
Totale lavori e manodopera	<b>630.106,00</b>
Costi della sicurezza	19.501,00
<b>Totale</b>	<b>649.607,00</b>

2. L'importo di cui al precedente comma comprende gli oneri della sicurezza, stimati in Euro **19.501,00** (diconsi Euro diciannovemila cinquecentuno, 00) e il costo della manodopera pari a Euro **199.253,00** (diconsi Euro centonovantanovemila duecentocinquantequattro, 00), somme non soggette a ribasso d'asta, nonché l'importo di Euro **430.853,00** (diconsi Euro Quattrocentotrentamila ottocentocinquantequattro, 00), per i lavori soggetti a ribasso d'asta.

3. Le categorie di lavoro previste nell'appalto sono le seguenti:



**a) CATEGORIA PREVALENTE:**

Lavorazione	Categoria/ classe		Importo (euro)	%	Indicazioni speciali ai fini della gara	
					Prevalente/ scorporabile (P/S)	Subappaltabile (SI/NO)
Lavori Edili comprensivi del costo della manodopera	OG1/III		630.106,00	100,00	P	SI
TOTALI			630.106,00	100,00		

Nei lavori relativi alla categoria prevalente rientrano le seguenti attività di cui all'art. 1, c. 53 L.190/2012 (white list):

~~Nella categoria prevalente sono comprese le seguenti lavorazioni per le quali è richiesta per legge una speciale abilitazione (es. DM 22 gennaio 2008, n.37, autorizzazione a bonifica bellica):~~

- ~~- opere da \_\_\_\_\_ (\_\_\_\_) per EURO \_\_\_\_\_ di cui:~~
  - ~~\_\_\_\_\_ EURO \_\_\_\_\_ per lavorazioni soggette a ribasso;~~
  - ~~\_\_\_\_\_ EURO \_\_\_\_\_ per oneri di sicurezza non soggetti a ribasso d'asta.~~
- ~~- Voci dalla n. \_\_\_\_\_ alla n. \_\_\_\_\_ della lista delle categorie di lavoro e delle forniture di offerta.~~

**Art. 2 bis**

**Revisione prezzi contrattuali (per contratti da eseguire anche nell'anno successivo a quello della presentazione dell'offerta)**

1. La revisione dei prezzi è applicata secondo quanto previsto dall'[articolo 29](#) del D.L. 27 gennaio 2022, n. 4 e, in particolare, con le seguenti modalità e condizioni:

- a) che non si tratti di lavori contabilizzati nell'anno solare di presentazione dell'offerta;
- b) a pena di decadenza, l'appaltatore presenta all'amministrazione aggiudicatrice l'istanza di compensazione entro sessanta giorni dalla data di pubblicazione nella Gazzetta Ufficiale della Repubblica italiana del decreto di cui al comma 2, secondo periodo dell'[articolo 29](#) del D.L. 27 gennaio 2022, n. 4 esclusivamente per i lavori eseguiti nel rispetto dei termini indicati nel relativo cronoprogramma;
- c) ai sensi della lettera "b" del comma 1 dell'[articolo 29](#) del D.L. 27 gennaio 2022, n. 4 le variazioni di prezzo dei singoli materiali da costruzione, in aumento o in diminuzione, sono valutate dalla stazione appaltante soltanto se tali variazioni risultano superiori al cinque per cento rispetto al prezzo, rilevato nell'anno di presentazione dell'offerta, anche tenendo conto di quanto previsto dal decreto del Ministero delle infrastrutture e della mobilità sostenibili di cui al comma 2, secondo periodo del medesimo [articolo 29](#) del D.L. 27 gennaio 2022, n. 4. In tal caso si procede a compensazione, in aumento o in diminuzione, per la percentuale eccedente il cinque

per cento e comunque in misura pari all'80 per cento di detta eccedenza, nel limite delle risorse di cui alla successiva lettera "g";

d) la compensazione è determinata, ai sensi del comma 3 dell'[articolo 29](#) del D.L. 27 gennaio 2022, n. 4, applicando la percentuale di variazione che eccede il cinque per cento al prezzo dei singoli materiali da costruzione impiegati nelle lavorazioni contabilizzate nei dodici mesi precedenti al decreto di cui al comma 2, secondo periodo, dell'[articolo 29](#) del D.L. 27 gennaio 2022, n. 4 e nelle quantità accertate dal direttore dei lavori;

e) ai sensi del comma 4, secondo, quarto e quinto periodo dell'[articolo 29](#) del D.L. 27 gennaio 2022, n. 4 il direttore dei lavori della stazione appaltante verifica l'eventuale effettiva maggiore onerosità subita dall'esecutore, e da quest'ultimo provata con adeguata documentazione, ivi compresa la dichiarazione di fornitori o subcontraenti o con altri idonei mezzi di prova relativi alle variazioni, per i materiali da costruzione, del prezzo elementare dei materiali da costruzione pagato dall'esecutore, rispetto a quello documentato dallo stesso con riferimento al momento dell'offerta; Laddove la maggiore onerosità provata dall'esecutore sia relativa ad una variazione percentuale inferiore a quella riportata nel decreto di cui al secondo periodo del comma 2, la compensazione è riconosciuta limitatamente alla predetta inferiore variazione e per la sola parte eccedente il cinque per cento e in misura pari all'80 per cento di detta eccedenza. Ove sia provata dall'esecutore una maggiore onerosità relativa ad una variazione percentuale superiore a quella riportata nel predetto decreto, la compensazione è riconosciuta nel limite massimo pari alla variazione riportata nel decreto di cui al comma 2, secondo periodo, dell'[articolo 29](#) del D.L. 27 gennaio 2022, n. 4 per la sola parte eccedente il cinque per cento e in misura pari all'80 per cento di detta eccedenza; le compensazioni in aumento si effettuano nel limite delle risorse di cui alla successiva lettera "g";

f) ai sensi del comma 6 dell'[articolo 29](#) del D.L. 27 gennaio 2022, n. 4 la compensazione non è soggetta al ribasso d'asta ed è al netto delle eventuali compensazioni precedentemente accordate;

g) ai sensi del comma 7 dell'[articolo 29](#) del D.L. 27 gennaio 2022, n. 4 si possono utilizzare le somme appositamente accantonate per imprevisti, senza nuovi o maggiori oneri per la finanza pubblica, nel quadro economico di ogni intervento, in misura non inferiore all'1 per cento del totale dell'importo dei lavori, fatte salve le somme relative agli impegni contrattuali già assunti, nonché le eventuali ulteriori somme a disposizione della stazione appaltante per lo stesso intervento nei limiti della relativa autorizzazione annuale di spesa. Possono altresì essere utilizzate le somme derivanti da ribassi d'asta, qualora non ne sia prevista una diversa destinazione sulla base delle norme vigenti, nonché le somme disponibili relative ad altri interventi ultimati di competenza dei soggetti aggiudicatori per i quali siano stati eseguiti i relativi collaudi ed emanati i certificati di regolare esecuzione nel rispetto delle procedure contabili della spesa nei limiti della residua spesa autorizzata.

2. Al contratto non si applicano gli articoli 1664 del codice civile e 1467 del codice civile.

3. Ai contratti pubblici finanziati in tutto o in parte con risorse PNRR nonché a quelli relativi agli impianti sportivi delle olimpiadi invernali 2026 e a opere e lavori pubblici funzionali allo svolgimento delle medesime si applica l'articolo 60 del D.Lgs. 36/2023 e, pertanto, la revisione prezzi è determinata come segue:

- al verificarsi di particolari condizioni di natura oggettiva che determinano una variazione dell'importo dell'appalto, in aumento o in diminuzione, superiore al 5 per cento dell'importo complessivo e nella misura dell'80 per cento della variazione stessa, in relazione alle prestazioni da eseguire;

- ai fini della determinazione della variazione dei costi e dei prezzi di cui sopra, si utilizzano gli indici sintetici di costo di costruzione elaborati dall'ISTAT e pubblicati ai sensi del comma 4 del citato articolo 60 del D.Lgs. 36/2023.

### **Art. 3** **Modalità di stipulazione del contratto**

1. Il contratto è stipulato interamente a misura.
2. I prezzi unitari offerti dall'aggiudicatario in sede di gara costituiscono prezzi contrattuali; essi sono applicati alle singole quantità eseguite.
3. I prezzi contrattuali sono vincolanti anche per la definizione, valutazione e contabilizzazione di eventuali varianti, addizioni o detrazioni in corso d'opera, qualora ammissibili ed ordinate o autorizzate. Per le categorie di lavori non previste in contratto si provvede alla formazione dei nuovi prezzi ai sensi dell'art. 28 del presente capitolato speciale.

*correggere numero articolo*

4. Il contratto è stipulato a misura, come segue:  
a) Lavori a misura Euro 630.106,00
5. L'importo della parte di lavori a, di cui al comma 1, lettera a), come determinato in seguito all'offerta complessiva in sede di gara, resta fisso e invariabile, senza che possa essere invocata da alcuna delle parti contraenti, per tali lavori, alcuna successiva verifica sulla misura o sul valore attribuito alla quantità di detti lavori.
6. L'importo del contratto può variare, in aumento o in diminuzione, esclusivamente per la parte di lavori di cui al comma 1, lettera b), previsti a misura negli atti progettuali e nella lista delle categorie di lavoro e forniture per l'esecuzione dell'appalto, in base alle quantità effettivamente eseguite.
7. Per i lavori di cui al comma 1, lettera a), previsti a negli atti progettuali e nella Lista delle categorie e forniture previste per l'esecuzione dell'appalto, i prezzi unitari offerti dall'aggiudicatario in sede di gara non hanno efficacia negoziale e l'importo complessivo dell'offerta, anche se determinato attraverso l'applicazione dei predetti prezzi unitari alle quantità, resta fisso e invariabile, ai sensi del comma 2, primo periodo; allo stesso modo non hanno efficacia negoziale le quantità indicate dalla amministrazione aggiudicatrice negli atti progettuali e nella lista, ancorché rettificata, essendo obbligo esclusivo del concorrente il controllo e la verifica preventiva della completezza e della congruità delle voci e delle quantità indicate dalla stessa Stazione appaltante, e di formulare l'offerta sulla sola base delle proprie valutazioni qualitative e quantitative, assumendone i rischi.
8. Per i lavori di cui al comma 1, lettera b), previsti a misura negli atti progettuali e nella lista delle categorie di lavoro e forniture, i prezzi unitari offerti dall'aggiudicatario in sede di gara costituiscono i prezzi contrattuali.
9. I prezzi unitari offerti dall'aggiudicatario in sede di gara, se indicati in relazione ai lavori a corpo, sono per lui vincolanti esclusivamente per la definizione, valutazione e

contabilizzazione di eventuali varianti, addizioni o detrazioni in corso d'opera, qualora ammissibili ed ordinate o autorizzate e che siano estranee ai lavori a corpo già previsti. Per le categorie di lavori non previste in contratto si provvede alla formazione dei nuovi prezzi ai sensi dell'art. 28 del presente capitolato speciale.

## **CAPO 2 – DISCIPLINA CONTRATTUALE**

### **Art. 4**

#### **Interpretazione del contratto e del capitolato speciale di appalto e disciplina di riferimento**

1. In caso di discordanza tra i vari elaborati di progetto vale la soluzione più aderente alle finalità per le quali il lavoro è stato progettato e comunque quella meglio rispondente ai criteri di ragionevolezza e buona tecnica esecutiva.
2. In caso di norme del capitolato speciale tra loro non compatibili o apparentemente non compatibili, trovano applicazione in primo luogo le norme eccezionali o quelle che fanno eccezione a regole generali, in secondo luogo quelle maggiormente conformi alle disposizioni legislative regolamentari ovvero all'ordinamento giuridico, in terzo luogo quelle di maggior dettaglio e infine quelle di carattere ordinario.
3. L'interpretazione delle clausole contrattuali, così come delle disposizioni del capitolato speciale d'appalto, deve essere fatta tenendo conto delle finalità del contratto e dei risultati ricercati con l'attuazione del progetto approvato; per ogni altra evenienza trovano applicazione gli articoli 1362, 1363, 1364, 1365, 1366, 1367, 1368 comma 1 e 1369 del codice civile.
4. Ai fini del contratto si assumono le seguenti definizioni:
  - con il termine "appaltatore" si intende l'operatore economico affidatario dell'appalto o del cottimo;
  - con il termine "appalto" si intende il contratto di appalto o di cottimo.

### **Art. 5**

#### **Documenti che fanno parte del contratto**

1. Formano, a tutti gli effetti, parte integrante e sostanziale del Contratto di Appalto le norme ed i documenti di seguito elencati e di cui l'Appaltatore dichiara di avere preso particolareggiata e perfetta conoscenza:
  - il presente capitolato speciale di appalto;
  - il piano di sicurezza e di coordinamento ed il piano generale di sicurezza redatti ai sensi del D.Lgs. n.81 del 2008;
  - il piano operativo di sicurezza di cui al D.Lgs. n.81 del 2008;

*(solo per offerta a prezzi unitari)*

- la Lista delle categorie di lavoro e delle forniture di offerta;
- l'elenco descrittivo delle voci;

*(solo con ribasso unico percentuale)*

- l'elenco prezzi;

*(solo per appalti sopra soglia)*

- |  |
|--|
| - le schede giustificative dei prezzi offerti presentate in sede di gara, ancorché non materialmente allegate; |
|--|

*(per appalti e cottimi)*

- |   |
|---|
| - le analisi prezzi unitari prodotte in gara; |
|---|

- gli elaborati di progetto:

VEDASI ELENCO ELABORATI ALLEGATO AL PROGETTO

2. I documenti elencati al comma 1 possono anche non essere materialmente allegati, ad eccezione del capitolato speciale e dell'elenco prezzi unitari, a condizione che siano conservati dall'amministrazione aggiudicatrice e controfirmati dall'appaltatore.

#### **Art. 6**

##### **Disposizioni generali**

1. La sottoscrizione del contratto e dei suoi allegati da parte dell'appaltatore equivale a dichiarazione di perfetta conoscenza e accettazione delle norme vigenti in materia di lavori pubblici, delle norme che regolano il presente appalto nonché del progetto e delle condizioni che attengono all'esecuzione dell'opera.

2. Per chiarezza, si elencano i principali atti normativi di riferimento per il contratto:

- D.Lgs. 31 marzo 2023, n. 36 e DM 145/2000, per quanto applicabili;
- D.Lgs. n.81 del 2008.

3. La sottoscrizione del contratto e dei suoi allegati da parte dell'appaltatore equivale altresì a dichiarazione della sussistenza delle condizioni che consentono l'immediata esecuzione dei lavori.

#### **Art. 6-bis**

##### **Obblighi del contraente, del subappaltatore/subcontraente relativi alla tracciabilità dei flussi finanziari**

1. Il contraente, a pena di nullità del presente contratto, assume gli obblighi di tracciabilità dei flussi finanziari di cui all'art. 3 della legge 13 agosto 2010, n. 136 e successive modifiche.

2. Il contraente deve inserire nei contratti stipulati con privati subappaltatori o fornitori di beni e servizi le seguenti clausole, ai sensi della legge 13 agosto 2010, n. 136 e successive modifiche:

- Il contraente si impegna a dare immediata comunicazione alla amministrazione aggiudicatrice della notizia dell'inadempimento della propria controparte (subappaltatore/sub-contraente) agli obblighi di tracciabilità finanziaria.

4. L'Amministrazione aggiudicatrice verifica i contratti sottoscritti tra il contraente ed subappaltatori e i subcontraenti in ordine all'apposizione della clausola sull'obbligo del rispetto delle disposizioni di cui all'art. 3 della L. 136/2010, e, ove ne riscontri la mancanza, rileva la radicale nullità del contratto.

5. Le parti stabiliscono espressamente che il contratto è risolto di diritto in tutti i casi in cui le transazioni siano state eseguite senza avvalersi di banche o della società Poste

italiane SPA attraverso bonifici su conti dedicati, destinati a registrare tutti i movimenti finanziari, in ingresso ed in uscita, in esecuzione degli obblighi scaturenti dal presente contratto. Il contraente comunica all'amministrazione aggiudicatrice gli estremi identificativi dei conti correnti bancari o postali, accesi presso banche o presso la società Poste Italiane SPA, dedicati, anche non in via esclusiva, alle commesse pubbliche. La comunicazione all'amministrazione aggiudicatrice deve avvenire entro sette giorni dall'accensione dei conti correnti dedicati e nello stesso termine il contraente deve comunicare le generalità e il codice fiscale delle persone delegate ad operare su di essi. Le medesime prescrizioni valgono anche per i conti bancari o postali preesistenti, dedicati successivamente alle commesse pubbliche. In tal caso il termine decorre dalla dichiarazione della data di destinazione del conto alle commesse pubbliche.

6. Nel rispetto degli obblighi sulla tracciabilità dei flussi finanziari, il bonifico bancario o postale deve riportare, in relazione a ciascuna transazione, il codice identificativo di gara (CIG) ed il codice unico progetto (CUP).

### **Art. 6-ter**

#### **Obblighi in materia di trasparenza nella filiera dei subappalti e dei subcontratti**

1. L'elenco prodotto dal contraente prima della stipula del contratto e recante l'indicazione di tutte le lavorazioni, con i relativi importi, che lo stesso intende affidare in conformità a quanto già dichiarato in sede di gara, nonché il nome, il recapito e i rappresentanti legali dei suoi subappaltatori e subcontraenti coinvolti nei lavori o nei servizi e sottoposti agli obblighi di tracciabilità dei flussi finanziari previsti dalla legge 13 agosto 2010, n. 136 (Piano straordinario contro le mafie, nonché delega al Governo in materia di normativa antimafia), se questi sono noti al momento della stipula del contratto, viene utilizzato dall'amministrazione aggiudicatrice per i controlli di competenza.

2. Il contraente deve comunicare all'amministrazione aggiudicatrice le eventuali modifiche delle informazioni relative subappaltatori e subcontraenti sopravvenute rispetto a quanto comunicato ai fini della stipula del contratto, nonché le informazioni richieste per eventuali nuovi subappaltatori e subcontraenti coinvolti successivamente. L'amministrazione aggiudicatrice controlla i contratti stipulati dall'affidatario con i subappaltatori e subcontraenti, per le finalità della legge n. 136 del 2010, e ne verifica l'avvenuto pagamento tramite fatture quietanzate. III. Il contraente deve comunicare all'amministrazione aggiudicatrice i dati relativi a tutti subcontratti stipulati per l'esecuzione dell'appalto, sottoposti agli obblighi di tracciabilità dei flussi finanziari previsti dalla legge 13 agosto 2010, n. 136, con il nome del subcontraente, l'importo del contratto, l'oggetto della prestazione affidata e la dichiarazione che non sussiste, nei confronti dell'affidatario/aggiudicatario, alcun divieto previsto dall'articolo 67 del decreto legislativo n. 159 del 2011.

### **Art. 6- bis**

#### **Obblighi inerenti a opere finanziate con il PNRR e il PNC**

1. Trattandosi di intervento finanziato con fondi PNRR trovano integrale applicazione i commi 3, 3bis, 4 e 6 dell'articolo 47 del decreto legge 31 maggio 2021, n. 77, convertito, con modificazioni, dalla legge 29 luglio 2021, n. 108. A tal fine:

- ai sensi dell'articolo 47, comma 3, del decreto legge 31 maggio 2021, n. 77, gli operatori economici che occupano un numero pari o superiore a quindici dipendenti e non tenuti alla redazione del rapporto sulla situazione del personale, ai sensi dell'articolo 46 del decreto legislativo 11 aprile 2006, n. 198, sono tenuti, entro sei mesi dalla conclusione del contratto, a consegnare alla stazione appaltante una relazione di genere sulla situazione del personale

maschile e femminile in ognuna delle professioni ed in relazione allo stato di assunzioni, della formazione, della promozione professionale, dei livelli, dei passaggi di categoria o di qualifica, di altri fenomeni di mobilità, dell'intervento della Cassa integrazione guadagni, dei licenziamenti, dei prepensionamenti e pensionamenti, della retribuzione effettivamente corrisposta. L'operatore economico è altresì tenuto a trasmettere la relazione alle rappresentanze sindacali aziendali e alla consigliera e al consigliere regionale di parità. La mancata produzione della relazione comporta l'applicazione delle penali di cui all'articolo 47, comma 6, del decreto-legge 31 maggio 2021, n. 77, da commisurarsi in base alla gravità della violazione e proporzionali rispetto all'importo del contratto o alla prestazione dello stesso, nel rispetto dell'importo complessivo previsto dall'articolo 51 del predetto decreto legge, nonché l'impossibilità di partecipare in forma singola ovvero in raggruppamento temporaneo, per un periodo di dodici mesi, ad ulteriori procedure di affidamento afferenti agli investimenti pubblici finanziati con le risorse derivanti da PNRR e PNC;

- ai sensi dell'articolo 47, comma 3-bis, del decreto legge 31 maggio 2021, n. 77, gli operatori economici che occupano un numero pari o superiore a quindici dipendenti sono tenuti, entro sei mesi dalla conclusione del contratto, a consegnare alla stazione appaltante la certificazione di cui all'art. 17 della legge 12 marzo 1999, n. 68, e una relazione che chiarisca l'avvenuto assolvimento degli obblighi previsti a carico delle imprese dalla legge 12 marzo 1999, n. 68, e illustri eventuali sanzioni e provvedimenti imposti a carico delle imprese nel triennio precedente la data di scadenza della presentazione delle offerte. L'operatore economico è altresì tenuto a trasmettere la relazione alle rappresentanze sindacali. La mancata produzione della certificazione e della relazione comporta l'applicazione delle penali di cui all'articolo 47, comma 6, del decreto-legge 31 maggio 2021, n. 77, da commisurarsi in base alla gravità della violazione e proporzionali rispetto all'importo del contratto o alla prestazione dello stesso, nel rispetto dell'importo complessivo previsto dall'articolo 51 del predetto decreto legge.
- L'inadempimento degli obblighi di cui all'art. 47, comma 4, del decreto legge 31 maggio 2021, n. 77 come specificati nel bando di gara/lettera di invito, comporta l'applicazione delle penali di cui all'articolo 47, comma 6, del decreto-legge 31 maggio 2021, n. 77, da commisurarsi in base alla gravità della violazione e proporzionali rispetto all'importo del contratto o alla prestazione dello stesso, nel rispetto dell'importo complessivo previsto dall'articolo 51 del predetto decreto legge.

#### **Art. 6-ter**

##### **Altri obblighi inerenti a opere finanziate con il PNRR e il PNC**

1. L'esecutore dei lavori ha l'obbligo di fornire tempestivamente tutta la documentazione e le informazioni che gli verranno richieste dall'Ente e necessarie ad assolvere gli obblighi in materia di monitoraggio, controllo e rendicontazione dell'opera finanziata nell'ambito e secondo le norme dettate dal Piano Nazionale di Ripresa e Resilienza – PNRR.
2. L'appaltatore, per quanto di sua competenza, è tenuto a realizzare i lavori e condurre il cantiere nel rispetto del principio del Do No Significant Harm – DNSH, senza alcun onere aggiuntivo per l'Amministrazione e senza alcuna pretesa aggiuntiva, nonché alla dimostrazione dell'assolvimento dello stesso, necessario per assicurare l'esito favorevole delle verifiche da parte degli Enti preposti e alle quali è subordinata l'erogazione del contributo PNRR.
3. A tal fine l'Appaltatore è tenuto a fornire alla Direzione Lavori tutta la documentazione necessaria alla prova ex post di rispetto del principio DNSH nonché del contributo all'obiettivo alla mitigazione del cambiamento climatico (tagging climate).
4. In caso di mancato o parziale rispetto dei principi DNSH, indipendentemente dalla fase in cui ciò avvenga, e fintanto che gli stessi non trovino completo adempimento, l'Amministrazione disporrà la sospensione di tutti i pagamenti senza che l'Appaltatore possa sollevare eccezioni di sorta.

#### **Art. 6-quater**

##### **Disposizioni specifiche relative al PNRR**

1. Gli atti e i documenti relativi all'opera pubblica in questione devono riportare la dichiarazione “finanziato dall'Unione europea-NextGenerationEU” e negli stessi deve essere valorizzato l'emblema dell'Unione europea.

2. Qualora dovessero pervenire disposizioni diverse in tema di normativa applicabile rispetto a quanto sopra indicato, queste ultime troveranno diretta applicazione anche per quanto riguarda il presente Capitolato speciale di appalto, senza necessità di apportare modifiche allo stesso con specifici atti.

### **Art. 6-quater**

#### **Obblighi in materia di legalità**

1. Il contraente si impegna a rispettare e a far rispettare ai propri dipendenti e collaboratori la politica per la prevenzione della corruzione di cui al punto 5.2 della norma UNI ISO 37001. Il mancato rispetto di tale politica può comportare la risoluzione del contratto.
2. Il contraente inserisce nei contratti di subappalto e nei contratti stipulati con ogni altro soggetto che intervenga a qualunque titolo nell'esecuzione del contratto, la seguente clausola: "Il subappaltatore/subcontraente si impegna a rispettare e a far rispettare ai propri dipendenti e collaboratori la politica per la prevenzione della corruzione di cui al punto 5.2 della norma UNI ISO 37001. Il mancato rispetto di tale politica può comportare la risoluzione del contratto.
3. Fermo restando l'obbligo di denuncia all'Autorità giudiziaria, il contraente si impegna a segnalare ogni illecita richiesta di denaro, prestazione o altra utilità ovvero offerta di protezione, nonché ogni tentativo di intimidazione o condizionamento di natura criminale che venga avanzata nel corso dell'esecuzione del contratto nei confronti di un proprio rappresentante, dipendente o agente.
4. Il contraente inserisce nei contratti di subappalto e nei contratti stipulati con ogni altro soggetto che intervenga a qualunque titolo nell'esecuzione del contratto, la seguente clausola: "Fermo restando l'obbligo di denuncia all'Autorità giudiziaria, il subappaltatore/subcontraente si impegna a riferire tempestivamente all'Ente (...) ogni illecita richiesta di denaro, prestazione o altra utilità ovvero offerta di protezione, che venga avanzata nel corso dell'esecuzione del contratto nei confronti di un proprio rappresentante, dipendente o agente".

L'Appaltatore si impegna ad attenersi a quanto definito con il Patto di Integrità, approvato con D.G.C. n. 199 del 13.12.2018 che, sottoscritto dal Comune e dallo stesso Appaltatore, depositato agli atti d'ufficio, è da ritenersi parte integrante e sostanziale del presente contratto

### **Art. 7**

#### **Fallimento e altre vicende soggettive dell'appaltatore**

1. In caso di fallimento dell'appaltatore o di risoluzione del contratto per grave inadempimento del medesimo, la amministrazione aggiudicatrice si avvale, impregiudicati i diritti e le azioni a tutela dei propri interessi, delle facoltà previste dalla legge e dalla normativa vigente.
2. Eventuali modificazioni delle percentuali di esecuzione dei lavori rispetto alle quote di partecipazione al raggruppamento indicate in sede di gara o in sede di stipulazione del contratto devono essere comunicate tempestivamente all'amministrazione mediante l'invio dell'atto di modifica redatto nelle stesse forme dell'atto in cui sono contenute le indicazioni originarie e non richiedono la stipulazione di apposito atto aggiuntivo al contratto. La mancata produzione dell'atto di modifica delle quote di partecipazione al raggruppamento sospende il pagamento del corrispettivo, senza diritto per l'appaltatore al riconoscimento di interessi o altri indennizzi.



**Art. 8**  
**Rappresentante dell'appaltatore e domicilio**

1. Qualora l'appaltatore non conduca direttamente i lavori deve depositare presso la stazione appaltante, il mandato con rappresentanza, conferito con atto pubblico a persona idonea, salvo che la procura non sia stata iscritta presso il Registro delle Imprese.
  2. L'Appaltatore elegge il domicilio digitale in conformità di quanto stabilito dagli articoli 3 bis, 6 e 6 bis del D.Lgs. 7 marzo 2005, n. 82. Tutte le intimazioni, le assegnazioni di termini ed ogni altra notificazione o comunicazione dipendenti dal contratto di appalto sono fatte dal Direttore dei lavori o dal responsabile Art. 6-quinquies
- Obblighi inerenti a opere finanziate con il PNRR e il PNC

### **CAPO 3 – TERMINI PER L'ESECUZIONE**

#### **Art. 9**

#### **Consegna e inizio dei lavori**

1. L'esecuzione dei lavori ha inizio dopo la stipula del formale contratto, in seguito a consegna, risultante da apposito verbale, da effettuarsi non oltre 45 giorni dalla stipula stessa. E' fatto salvo quanto indicato nel bando o nella lettera di invito, nel cui caso l'Impresa non può sollevare alcuna eccezione o richiedere compensi di sorta
2. Se nel giorno fissato e comunicato l'appaltatore non si presenta a ricevere la consegna dei lavori, viene fissato un termine perentorio, non inferiore a 5 giorni e non superiore a 15, decorso inutilmente il quale l'amministrazione aggiudicatrice ha facoltà di risolvere il contratto e di incamerare la cauzione, senza che ciò possa costituire motivo di pretese o eccezioni di sorta da parte dell'appaltatore. Qualora sia indetta una nuova procedura per l'affidamento del completamento dei lavori, l'aggiudicatario è escluso dalla partecipazione in quanto l'inadempimento è considerato grave negligenza accertata.
3. Per consentire l'occupazione anche parziale delle aree oggetto di esproprio l'Amministrazione può attivare l'ingresso alle aree, anche parziale, sotto la forma della consegna parziale dei lavori. L'occupazione delle aree è finalizzata all'attività di esbosco e taglio delle piante, perimetrazione delle aree, approntamento delle aree di cantiere ed individuazione di sottoservizi o altre interferenze legate agli stessi. Tali lavorazioni rientrano negli obblighi posti a carico dell'Aggiudicataria. L'Aggiudicataria si impegna a non richiedere per tutta la durata della consegna parziale finalizzata all'effettuazione delle attività sopra indicate, maggiori oneri o proroghe dei tempi contrattuali.

#### **Art. 10**

#### **Termini per la realizzazione e l'ultimazione dei lavori**

*(Per offerta solo economica (solo ribasso))*

- |  |
|--|
| <ol style="list-style-type: none"><li>1. Il tempo di esecuzione dei lavori è stabilito in 365 giorni naturali consecutivi decorrenti dalla data risultante dal verbale di consegna dei lavori.</li></ol> |
|--|
2. Nel tempo contrattuale sono compresi le ferie contrattuali ed i giorni di andamento stagionale sfavorevole, questi ultimi quantificati in complessivi giorni 30.
  3. L'appaltatore si obbliga alla rigorosa ottemperanza del programma temporale dei lavori disposto dalla Stazione appaltante, che potrà fissare scadenze inderogabili per l'esecuzione di singole lavorazioni.
  4. Nel caso di sospensione o di ritardo dei lavori per fatti imputabili all'impresa, resta fermo lo sviluppo esecutivo risultante dal Cronoprogramma allegato al contratto.

#### **Art. 11**

#### **Proroghe**

1. Se l'appaltatore, per causa a esso non imputabile, non è in grado di ultimare i lavori nel termine contrattuale di cui all'articolo 14, può chiedere la proroga, presentando apposita richiesta motivata almeno 15 (quindici) giorni prima della scadenza del termine di cui al predetto articolo 14.
2. In deroga a quanto previsto al comma 1, la richiesta può essere presentata oltre il termine di cui al comma 1, purché prima della scadenza contrattuale, se le cause che hanno determina-

to la richiesta si sono verificate posteriormente; in questo caso la richiesta deve essere motivata anche in relazione alla specifica circostanza della tardività.

3. La richiesta è presentata alla DL, la quale la trasmette tempestivamente al RUP, corredata dal proprio parere; se la richiesta è presentata direttamente al RUP questi acquisisce tempestivamente il parere della DL.
4. La proroga è concessa o negata con provvedimento scritto del RUP entro 15 (quindici) dal ricevimento della richiesta; il RUP può prescindere dal parere della DL se questi non si esprime entro 8 (otto) e può discostarsi dallo stesso parere; nel provvedimento è riportato il parere della DL se questo è difforme dalle conclusioni del RUP.
5. Nei casi di cui al comma 2 i termini di cui al comma 4 sono ridotti al minimo indispensabile; negli stessi casi se la proroga è concessa formalmente dopo la scadenza del termine di cui all'articolo 14, essa ha effetto retroattivo a partire da tale ultimo termine.
6. La mancata determinazione del RUP entro i termini di cui ai commi 4 o 5 costituisce rigetto della richiesta.

#### **Art. 12. Sospensioni ordinate dalla DL**

1. In caso di forza maggiore, condizioni climatologiche oggettivamente eccezionali od altre circostanze speciali che impediscono in via temporanea che i lavori procedano utilmente a regola d'arte, la DL d'ufficio o su segnalazione dell'appaltatore può ordinare la sospensione dei lavori redigendo apposito verbale sentito l'appaltatore; costituiscono circostanze speciali le situazioni che determinano la necessità di procedere alla redazione di una variante in corso d'opera nei casi previsti dall'articolo 120 del Codice dei contratti; nessun indennizzo spetta all'appaltatore per le sospensioni di cui al presente articolo.
2. Il verbale di sospensione deve contenere:
  - a) l'indicazione dello stato di avanzamento dei lavori;
  - b) l'adeguata motivazione a cura della DL;
  - c) l'eventuale imputazione delle cause ad una delle parti o a terzi, se del caso anche con riferimento alle risultanze del verbale di consegna o alle circostanze sopravvenute.
3. Il verbale di sospensione è controfirmato dall'appaltatore, deve pervenire al RUP entro il quinto giorno naturale successivo alla sua redazione e deve essere restituito controfirmato dallo stesso o dal suo delegato; se il RUP non si pronuncia entro 5 giorni dal ricevimento, il verbale si dà per riconosciuto e accettato dalla Stazione appaltante. Se l'appaltatore non interviene alla firma del verbale di sospensione o rifiuta di sottoscriverlo, oppure appone sullo stesso delle riserve, si procede a norma degli articoli 121, comma 6, e 122, comma 3, del Codice dei contratti, in quanto compatibili.
4. In ogni caso la sospensione opera dalla data di redazione del verbale, accettato dal RUP o sul quale si sia formata l'accettazione tacita; non possono essere riconosciute sospensioni, e i relativi verbali non hanno alcuna efficacia, in assenza di adeguate motivazioni o le cui motivazioni non siano riconosciute adeguate da parte del RUP. Il verbale di sospensione ha efficacia dal quinto giorno antecedente la sua presentazione al RUP, se il predetto verbale gli è stato trasmesso dopo il quinto giorno dalla redazione oppure reca una data di decorrenza della sospensione anteriore al quinto giorno precedente la data di trasmissione.
5. Non appena cessate le cause della sospensione la DL redige il verbale di ripresa che, oltre a richiamare il precedente verbale di sospensione, deve indicare i giorni di effettiva sospensione e il conseguente nuovo termine contrattuale dei lavori differito di un numero di giorni pari all'accertata durata della sospensione. Il verbale di ripresa dei lavori è controfirmato dall'appaltatore e trasmesso al RUP; esso è efficace dalla data della comunicazione all'appaltatore.
6. Ai sensi dell'articolo 121, comma 5, del Codice dei contratti, se la sospensione, o le sospensioni se più di una, durano per un periodo di tempo superiore ad un quarto della durata complessiva prevista dall'articolo 14, o comunque superano 6 (sei) mesi complessivamente, l'appaltatore può richiedere lo scioglimento del contratto senza indennità; la Stazione appaltante può opporsi allo scioglimento del contratto ma, in tal caso, riconosce al medesimo la rifusione dei maggiori oneri derivanti dal prolungamento della sospensione oltre i termini suddetti, iscrivendoli nella documentazione contabile.

7. Le disposizioni di cui ai commi precedenti si applicano anche a sospensioni parziali e riprese parziali che abbiano per oggetto parti determinate dei lavori, da indicare nei relativi verbali; in tal caso il differimento dei termini contrattuali è pari ad un numero di giorni costituito dal prodotto dei giorni di sospensione per il rapporto tra l'ammontare dei lavori sospesi e l'importo totale dei lavori previsto nello stesso periodo secondo il programma esecutivo dei lavori di cui all'articolo 19.

### **Art. 13. Sospensioni ordinate dal RUP**

1. Il RUP può ordinare la sospensione dei lavori per cause di pubblico interesse o particolare necessità; l'ordine è trasmesso contemporaneamente all'appaltatore e alla DL ed ha efficacia dalla data di emissione.
2. Lo stesso RUP determina il momento in cui sono venute meno le ragioni di pubblico interesse o di particolare necessità che lo hanno indotto ad ordinare la sospensione dei lavori ed emette l'ordine di ripresa, trasmesso tempestivamente all'appaltatore e alla DL.
3. Per quanto non diversamente disposto, agli ordini di sospensione e di ripresa emessi dal RUP si applicano le disposizioni dell'articolo 16, commi 2, 3, 5, 6 e 7, in materia di verbali di sospensione e di ripresa dei lavori, in quanto compatibili.

### **Art. 12**

#### **Penali in caso di ritardo**

*(la penale giornaliera è compresa tra lo 0,3 per mille e l'1 per mille dell'ammontare netto contrattuale, da determinare in relazione all'entità delle conseguenze legate all'eventuale ritardo - nel caso di contratti pubblici PNRR e PNC, ai sensi di quanto previsto dall'art. 50 comma 4 ultimo periodo del decreto legge n. 77 del 2021, le penali dovute per il ritardato adempimento possono essere calcolate in misura giornaliera compresa tra lo 0,6 per mille e l'1 per mille dell'ammontare contrattuale, da determinare in relazione all'entità delle conseguenze legate al ritardo, e non possono comunque superare, complessivamente, il 20 per cento di detto ammontare netto contrattuale.*

1. Nel caso di mancato rispetto del termine indicato per l'esecuzione delle opere, per ogni giorno naturale consecutivo di ritardo nell'ultimazione dei lavori viene applicata una penale giornaliera pari a 1,00 ‰ dell'importo contrattuale al netto delle eventuali varianti contrattuali contenute nel limite del 20% e nel rispetto della normativa fiscale.
2. In ogni caso l'importo complessivo delle penali non può superare il 10 per cento dell'importo contrattuale; qualora il ritardo nell'adempimento determini un importo massimo della penale superiore al 10 per cento il responsabile del procedimento promuove l'avvio delle procedure previste.
3. L'applicazione delle penali di cui al presente articolo non ritorsa eventuali danni o ulteriori oneri sostenuti dall'amministrazione aggiudicatrice a causa dei ritardi.
4. Le penali, valutate dalla Direzione lavori, vengono iscritte a debito dell'appaltatore nel conto finale con detrazione dalla rata di saldo. In ogni caso, qualora in corso d'opera la Direzione lavori ritenga che il ritardo nell'adempimento possa essere tale da far temere che il credito residuo dell'appaltatore da esporre sul conto finale non sia sufficiente a coprire l'importo delle penali, le stesse possono essere applicate anche sugli stati di avanzamento precedenti.

**Art. 12bis**  
**Premio di accelerazione**

1. Ai sensi di quanto previsto dall' art. 50 comma 4 del decreto legge 31 maggio 2021 n. 77, come indicato nel bando di gara/nell' invito, qualora l' ultimazione dei lavori avvenga in anticipo rispetto al termine di cui all' articolo 10, è riconosciuto, a seguito dell' approvazione del certificato di collaudo o di regolare esecuzione, un premio di accelerazione per ogni giorno di anticipo determinato sulla base degli stessi criteri stabiliti per il calcolo della penale di cui all' art. 12, mediante utilizzo delle somme indicate nel quadro economico dell' intervento alla voce imprevidi, nei limiti delle risorse disponibili, sempre che l' esecuzione dei lavori sia conforme alle obbligazioni assunte.

**Art. 13**  
**Programma dei lavori dell'appaltatore**

1. Ai fini della consegna lavori ed entro 15 giorni antecedenti la data prevista per la consegna medesima, l'appaltatore deve predisporre e consegnare alla direzione lavori un proprio programma dei lavori, elaborato in relazione alle proprie tecnologie, alle proprie scelte imprenditoriali e alla propria organizzazione lavorativa. Qualora l'appaltatore non presenti il programma dei lavori entro il termine stabilito, il responsabile del procedimento fissa una nuova data e il termine per la consegna dei lavori rimane sospeso. Qualora sia inutilmente trascorso il nuovo termine assegnato dal responsabile del procedimento, l'amministrazione aggiudicatrice ha facoltà di risolvere il contratto e di incamerare la cauzione.

2. Il programma deve essere coerente con i tempi contrattuali di ultimazione, con l'eventuale programma dei lavori predisposto dall'amministrazione aggiudicatrice e deve essere approvato dalla stazione appaltante, mediante apposizione di un visto del responsabile del procedimento, sentito il Direttore lavori. La stazione può chiedere all'appaltatore di apportare modifiche al programma dei lavori; in tal caso il termine per la consegna dei lavori rimane sospeso dalla data della richiesta medesima. Qualora l'amministrazione aggiudicatrice non si sia pronunciata entro la data prevista per la consegna lavori, il programma si intende accettato, fatte salve palesi illogicità o indicazioni erronee palesemente incompatibili con il rispetto del termine di ultimazione.

3. Il programma dei lavori dell'appaltatore deve essere elaborato e deve riportare, per ogni pacchetto di lavorazioni (WP), le previsioni circa il relativo periodo di esecuzione nonché l'ammontare presunto, parziale e progressivo, dell'avanzamento dei lavori alle date/agli importi contrattualmente stabiliti per la liquidazione dei certificati di pagamento.

4. La amministrazione aggiudicatrice può disporre, mediante ordine di servizio del responsabile del procedimento, modifiche o integrazioni al programma dei lavori dell'appaltatore, anche indipendentemente dal cronoprogramma allegato al contratto, purché compatibili con il termine contrattuale e senza alcun compenso o indennizzo per l'appaltatore medesimo, ogni volta che sia necessario alla migliore esecuzione dei lavori e in particolare:

- a) per il coordinamento con le prestazioni o le forniture di imprese o altre ditte estranee al contratto;

per l'intervento o il mancato intervento di società concessionarie di pubblici servizi le cui reti siano coinvolte in qualunque modo con l'andamento dei lavori, purché non imputabile ad inadempimenti o ritardi della Stazione appaltante;  
per l'intervento o il coordinamento con autorità, enti o altri soggetti diversi dalla Stazione appaltante, che abbiano giurisdizione, competenza o responsabilità di tutela sugli immobili, i siti e le aree comunque interessate dal cantiere; a tal fine non sono considerati soggetti diversi le società o aziende controllate o partecipate dalla amministrazione aggiudicatrice o soggetti titolari di diritti reali su beni in qualunque modo interessati dai lavori intendendosi, in questi casi, ricondotta la fattispecie alla responsabilità gestionale della Stazione appaltante;  
per la necessità o l'opportunità di eseguire prove su campioni, prove di carico, di tenuta e funzionamento degli impianti, nonché collaudi parziali o specifici;  
qualora sia richiesto dal coordinatore per la sicurezza e la salute nel cantiere, in ottemperanza all'articolo 92 del decreto legislativo n. 81 del 2008.

5. L'appaltatore consegna alla Direzione lavori, ogni due mesi, il programma dei lavori aggiornato secondo l'andamento effettivo dei lavori. In caso di modifica contrattuale, l'appaltatore è tenuto ad aggiornare il programma lavori entro 10 giorni dalla sottoscrizione dell'atto di sottomissione o aggiuntivo.

#### **Art. 14**

##### **Inderogabilità dei termini di esecuzione**

1. L'appaltatore non può vantare alcuna pretesa né avanzare richiesta di proroga del termine di ultimazione dei lavori o delle scadenze intermedie individuate all'art.10 per le seguenti cause:

- ritardo nell'installazione del cantiere e nell'allacciamento alle reti tecnologiche necessarie al suo funzionamento, per l'approvvigionamento dell'energia elettrica e dell'acqua;
- esecuzione di accertamenti integrativi che l'appaltatore ritenesse di dovere effettuare per l'esecuzione delle opere di fondazione, delle strutture e degli impianti, salvo che siano ordinati dalla direzione dei lavori o concordati con questa;
- tempo necessario per l'espletamento degli adempimenti a carico dell'appaltatore comunque previsti dal Capitolato speciale d'appalto;
- eventuali controversie tra l'appaltatore e i fornitori, subappaltatori, affidatari, altri incaricati;
- eventuali vertenze a carattere aziendale tra l'appaltatore e il proprio personale dipendente;
- ogni altro fatto o circostanza attribuibile all'Appaltatore.

#### **Art. 15**

##### **Risoluzione del contratto per grave inadempimento, grave irregolarità e grave ritardo**

1. I comportamenti dell'appaltatore che, accertati dal Direttore Lavori, concretano grave inadempimento alle obbligazioni di contratto tale da compromettere la buona riuscita dei lavori sono causa di risoluzione del contratto.

2. L'eventuale grave ritardo dell'appaltatore sui termini per l'ultimazione dei lavori o sulle scadenze esplicitamente fissate allo scopo dal programma temporale è causa di risoluzione del contratto.

3. In ogni caso, l'appaltatore è obbligato al risarcimento dei danni subiti dall'amministrazione aggiudicatrice conseguenti la risoluzione del contratto.

## **CAPO 4 DISCIPLINA ECONOMICA**

### **Art. 16 Anticipazione**

1. Ai sensi dell'articolo 125, comma 1, del Codice dei contratti, è dovuta all'appaltatore una somma, a titolo di anticipazione, pari al 20% (venti per cento) dell'importo del contratto, da corrispondere all'appaltatore entro quindici giorni dall'effettivo inizio della prestazione anche nel caso di consegna dei lavori o di avvio dell'esecuzione in via d'urgenza, ai sensi dell'articolo 17, commi 8 e 9.
2. L'anticipazione è compensata mediante trattenuta sull'importo di ogni certificato di pagamento, di un importo percentuale pari alla percentuale dell'anticipazione a titolo di graduale recupero della medesima; in ogni caso all'ultimazione dei lavori l'importo dell'anticipazione deve essere compensato integralmente.
3. L'anticipazione è revocata se l'esecuzione dei lavori non procede secondo i tempi contrattuali e, in tale caso, spettano alla Stazione appaltante anche gli interessi corrispettivi al tasso legale con decorrenza dalla data di erogazione della anticipazione.
4. Fermo restando quanto previsto dall'articolo 29, l'erogazione dell'anticipazione è subordinata alla prestazione, da parte dell'appaltatore, di apposita garanzia, alle seguenti condizioni:
  - a) importo garantito almeno pari all'anticipazione, maggiorato dell'I.V.A. all'aliquota di legge, maggiorato altresì del tasso legale di interesse applicato al periodo necessario al recupero dell'anticipazione stessa in base al cronoprogramma dei lavori;
  - b) la garanzia può essere ridotta gradualmente in corso d'opera, in proporzione alle quote di anticipazione recuperate in occasione del pagamento dei singoli stati di avanzamento, fino all'integrale compensazione;
  - c) la garanzia deve essere prestata mediante presentazione di atto di fideiussione rilasciato da una banca o da un intermediario finanziario autorizzato o polizza fideiussoria rilasciata da impresa di assicurazione, conforme alla scheda tecnica 1.3, allegata al decreto ministeriale 12 marzo 2004, n. 123, in osservanza delle clausole di cui allo schema tipo 1.3 allegato al predetto decreto;
  - d) per quanto non previsto trova applicazione l'articolo 3 del decreto del Ministro del tesoro 10 gennaio 1989.
5. La Stazione procede all'escussione della fideiussione di cui al comma 4 in caso di revoca dell'anticipazione di cui al comma 3, salvo che l'appaltatore provveda direttamente con risorse proprie prima della predetta escussione.

### **Art. 17 Pagamenti in acconto**

1. I pagamenti in acconto sono dovuti ogni qualvolta l'importo dei lavori eseguiti, contabilizzati ai sensi degli articoli successivi, raggiungono un importo non inferiore ad **€ 200.000,00 (euro duecentomila/00)** dell'importo contrattuale come risultante dal Registro di contabilità e dallo Stato di avanzamento lavori.
2. A tale importo, dedotta la quota degli oneri per la sicurezza, saranno applicati il ribasso di

- gara e la ritenuta di cui al comma 3. Qualora la Stazione appaltante abbia erogato l'anticipazione del prezzo ai sensi dell'art. 125 comma 1 del D.Lgs. 36/2023, contestualmente ai pagamenti in acconto si provvederà al progressivo recupero dell'anticipazione stessa.
3. A garanzia dell'osservanza delle norme e delle prescrizioni dei contratti collettivi, delle leggi e dei regolamenti sulla tutela, protezione, assicurazione, assistenza e sicurezza fisica dei lavoratori, sull'importo netto progressivo dei lavori è operata una ritenuta dello 0,50 per cento da liquidarsi, nulla ostando, in sede di conto finale.
  1. Entro 45 (quarantacinque) giorni dal verificarsi delle condizioni di cui al comma 1:
    - a) la DL redige la contabilità ed emette lo stato di avanzamento dei lavori che deve recare la dicitura: «lavori a tutto il \_\_\_\_\_» con l'indicazione della data di chiusura;
    - b) il RUP emette il conseguente certificato di pagamento, previa verifica della regolarità contributiva dell'affidatario, entro 7 giorni dalla ricezione del S.A.L. Sul certificato di pagamento è operata la ritenuta per la compensazione dell'anticipazione ai sensi dell'articolo 26, comma 2.
  2. Fermo restando quanto previsto dall'articolo 29, la Stazione appaltante provvede a corrispondere l'importo del certificato di pagamento entro i successivi 30 (trenta) giorni, mediante emissione dell'apposito mandato e alla successiva erogazione a favore dell'appaltatore ai sensi dell'articolo 185 del decreto legislativo 18 agosto 2000, n. 267.
  3. Se i lavori rimangono sospesi per un periodo superiore a 30 (trenta) giorni, per cause non dipendenti dall'appaltatore, si provvede alla redazione dello stato di avanzamento e all'emissione del certificato di pagamento, prescindendo dall'importo minimo di cui al comma 1.
  4. In deroga alla previsione del comma 1, se i lavori eseguiti raggiungono un importo pari o superiore al 90% (novanta per cento) dell'importo contrattuale, può essere emesso uno stato di avanzamento per un importo inferiore a quello minimo previsto allo stesso comma 1, ma non superiore al 95% (novantacinque per cento) dell'importo contrattuale. Non può essere emesso alcun stato di avanzamento quando la differenza tra l'importo contrattuale e i certificati di pagamento già emessi sia inferiore al 20% (venti per cento) dell'importo contrattuale medesimo. L'importo residuo dei lavori è contabilizzato nel conto finale e liquidato ai sensi dell'articolo 28. Per importo contrattuale si intende l'importo del contratto originario eventualmente adeguato in base all'importo degli atti di sottomissione approvati.

## **Art. 18**

### **Norme per la valutazione dei lavori e per i pagamenti in acconto**

1. Per il pagamento degli stati di avanzamento lavori si osservano le seguenti prescrizioni:

**a) ~~Lavori a corpo:~~** ~~La valutazione del lavoro a corpo è effettuata secondo le specificazioni della descrizione del lavoro a corpo ed i contenuti degli elaborati grafici e di ogni altro allegato progettuale; il corrispettivo rimane fisso e invariabile; è esclusa qualsiasi richiesta di verifica delle quantità o dei prezzi da parte dei contraenti. Dei lavori a corpo è portata in contabilità la quota percentuale dell'aliquota relativa alla voce disaggregata della categoria, rilevabile dal contratto, che è stata eseguita.~~

(Per gli appalti che applicano la contabilizzazione mediante WBS (Work Breakdown Structure) indicare la metodologia di contabilizzazione delle WP)

**b) *Lavori a misura:*** Dei lavori appaltati a misura sono portate in contabilità le quantità che risulteranno effettivamente eseguite all'atto del loro accertamento, applicando alle stesse i prezzi unitari offerti.

**c) *Provviste:*** I manufatti il cui valore sia superiore alla spesa per la loro messa in opera, se riconosciuti ed accettati dal Direttore dei lavori, potranno essere inseriti in contabilità prima della loro messa in opera in misura non superiore al 50% del prezzo a piè d'opera



del manufatto stesso; non saranno invece inseriti in contabilità i prezzi dei materiali provvisti a piè d'opera prima del loro impiego.

**d) Lavori imprevisti:** Per lavori non descritti nell'elenco succitato é applicato il prezzo stabilito con le norme di cui all'art. 28 del presente capitolato speciale di appalto.

2. Per tutte le opere di appalto le quantità di lavoro saranno determinate con misure geometriche, escluso ogni altro metodo. Si stabilisce che:

**a.1)** Scavi in genere - Oltre gli obblighi particolari emergenti dal presente titolo del Capitolato Speciale d'Appalto e salvo diversa espressa indicazione precisata nell'elenco prezzi unitari (alternativamente nell'elenco descrittivo delle voci) o in subordine nelle norme tecniche del medesimo capitolato, coi prezzi di offerta per scavi in genere, l'Appaltatore deve ritenersi compensato per tutti gli oneri che esso dovrà incontrare:

- per taglio piante, estirpazioni di ceppaie, radici ecc., e per lo scavo con qualsiasi mezzo delle materie sia asciutte che bagnate, in presenza di acqua e di qualsiasi consistenza;
- per paleggi, innalzamento, carico, trasporto e scarico in rilevato o rinterro od a rifiuto alla distanza prevista dall'Elenco, sistemazione della materie di rifiuto, deposito provvisorio e successiva ripresa, per ogni indennità di deposito temporaneo o definitivo;
- per la regolarizzazione delle scarpate o pareti, per lo spianamento del fondo, per la formazione di gradini, per il successivo rinterro attorno alle murature, attorno e sopra le condotte di acqua ed altre condotte in genere, e sopra le fognature e drenaggi secondo le sagome definitive di progetto;
- per puntellature, sbadacchiature ed armature di qualsiasi importanza e genere, secondo tutte le prescrizioni contenute nelle presenti condizioni tecniche esecutive;
- per ogni altra spesa infine necessaria per l'esecuzione completa degli scavi.

**a.2)** Scavi e rilevati per la formazione del corpo stradale - Il volume degli scavi e dei rilevati occorrenti per la formazione del corpo stradale e relative scarpate e cunette secondo l'andamento di progetto o di spostamenti eventuali, per la costruzione di rampe d'accesso alla strada, verrà determinato con il metodo delle sezioni ragguagliate (la cui superficie potrà venire calcolata anche col planimetro o con sistemi informatici) che saranno rilevate in contraddittorio dell'Impresa in base alle sezioni convenzionali di progetto. Nel prezzo di offerta dei rilevati eseguiti con materie provenienti dagli scavi è compreso il carico, trasporto, scarico e formazione del rilevato a regola d'arte come prescritto dall'articolo relativo.

**b)** Murature in genere - Tutte le murature in genere, salvo le eccezioni in appresso specificate, saranno misurate geometricamente a volume od a superficie, secondo la loro categoria, in base a misure prese sul vivo dei muri, esclusi cioè gli intonaci. Dal volume delle murature saranno dedotti solo i vani di luce superiori ai decimetri quadrati 50 (cinquanta), salvo l'eccezione di cui al periodo seguente.

I vani dei pozzetti dei tombini compenetrati nelle murature in controripa non verranno però, in eccezione a quanto sopra, dedotti intendendosi compensata la maggiore lavorazione delle spallette e l'architrave.

Nei prezzi di tutte le opere, tanto di fondazione quanto in elevazione in muratura, si intenderà sempre compresa ogni qualunque spesa per le impalcature ed i ponti di servizio di qualsiasi importanza, per il carico, trasporto, innalzamento o discesa o scarico a piè d'opera dei materiali d'ogni peso e volume e per tutte le manovre diverse, occorrenti per la costruzione delle opere stesse, qualunque sia la loro altezza o

profondità di esecuzione, e qualunque sia la grossezza e la forma delle murature in elevazione, il paramento di faccia vista, del tipo indicato nel relativo prezzo di offerta delle murature, sempre ch  non sia previsto con pagamento separato.

E' sempre compresa la formazione di feritoie regolari e regolarmente disposte nei muri per lo scolo delle acque, l'eventuale tubazione a perdere, la formazione delle immorsature e la costruzione di tutti gli incassi per la posa in opera della pietra di taglio.

Nei prezzi unitari delle murature da eseguire con pietrame di propriet  dell'Amministrazione, come, in generale, per tutti i lavori per i quali s'impiegano materiali di propriet  dell'Amministrazione (non ceduti all'Impresa), si intende compreso ogni trasporto, ripulitura ed adattamento dei materiali stessi per renderli idonei alla messa in opera, nonch  la messa in opera degli stessi.

Le murature eseguite con materiali ceduti all'Impresa saranno valutate con i prezzi suddetti delle murature con pietrame fornito dall'Impresa, intendendosi in questi prezzi compreso e compensato ogni trasporto ed ogni onere di lavorazione, messa in opera ecc., come sopra, del pietrame ceduto.

Qualunque sia la incurvatura data dalla pianta e alle sezioni trasversali dei muri, anche se si debbono costruire sotto raggio, le relative murature non potranno essere comprese nella categoria delle volte e saranno valutate coi prezzi delle murature rette senza alcun compenso in pi .

**c)** Murature in pietra da taglio - La pietra da taglio a pagarsi a volume sar  sempre valutata a metro cubo in base al volume del minimo parallelepipedo retto rettangolare, circoscrivibile.

Le lastre ed altri prezzi, da pagarsi a superficie, saranno valutati in base al minimo rettangolo circoscrivibile.

Per le pietre, di cui una parte viene lasciata greggia, si comprender  anche questa nella misurazione, non tenendo per  alcun conto delle eventuali maggiori sporgenze dalla parte non lavorata in confronto alle dimensioni assegnate alla medesima dati tipi prescritti.

**d)** Calcestruzzi - I conglomerati cementizi di qualunque genere, saranno contabilizzati a metro cubo, in base alle dimensioni prescritte, esclusa quindi ogni eventuale eccedenza ancorch  inevitabile dipendente dagli scavi aperti e trascurando soltanto la deduzione delle eventuali smussature previste agli spigoli di cateto inferiore ed al pi  uguale a cm 10. Per le opere in cemento armato non verr  dedotto il volume del ferro nelle stesse compenetrato.

**e)** Opere in ferro - Il peso delle strutture in ferro verr  computato desumendolo dalle tabelle che risultano da manuali o da quelle delle ferriere, o con pesatura diretta.

**f)** Tubi in cemento - I tubi di cemento verranno valutati a metro lineare. Le frazioni di metro di lunghezza verranno valutate come metro intero.

**g)** Delineatori stradali - Indicatori chilometrici - Termine di confine - Nel prezzo unitario dei delineatori stradali, indicatori chilometrici e termini di confine,   compresa ogni operazione e provvista del materiale occorrente per la messa in opera, nonch  per ultimo le incisioni delle lettere e dei numeri.

**h)** Mano d'opera - Gli operai per i lavori in economia dovranno essere idonei al lavoro per il quale sono stati richiesti e dovranno essere provvisti dei necessari attrezzi. L'Appaltatore è obbligato, senza alcun compenso, a sostituire tutti gli operai che non riescono di gradimento alla Direzione dei Lavori.

Resta tassativamente stabilito che gli operai in economia devono essere messi a disposizione solo su richiesta della Direzione Lavori, e che quindi non saranno riconosciute e non saranno contabilizzate spese per prestazioni di mano d'opera, se non preventivamente autorizzate dalla Direzione Lavori.

**i)** Noleggi - Le macchine ed attrezzi dati a noleggio debbono essere in perfetto stato di servibilità e provvisti di tutti gli accessori necessari per il loro regolare funzionamento.

Sono a carico esclusivo dell'Appaltatore la manutenzione degli attrezzi e delle macchine affinché siano sempre in buono stato di servizio.

Il prezzo comprende la mano d'opera, il combustibile, i lubrificanti, i materiali di consumo, l'energia elettrica e tutto quanto occorre per il funzionamento delle macchine.

Per l'applicazione dei prezzi di noleggio di meccanismi in genere, il noleggio va inteso corrisposto per tutto il tempo durante il quale i meccanismi sono effettivamente utilizzati nell'ambito dei lavori oggetto dell'appalto, previo benestare della direzione lavori.

Nel prezzo di noleggio sono compresi e compensati gli oneri e tutte le spese di trasporto a pie' d'opera, montaggio, smontaggio ed allontanamento dei detti meccanismi.

Per il noleggio dei carri e degli autocarri verrà corrisposto soltanto il prezzo per le ore di effettivo lavoro, rimanendo escluso ogni compenso per qualsiasi altra causa o perditempo.

**l)** Trasporti - Nei prezzi dei trasporti s'intende compresa ogni spesa, la fornitura dei materiali di consumo e la mano d'opera del conducente.

I mezzi di trasporto per i lavori in economia debbono essere forniti in pieno stato di efficienza e corrispondente alle prescritte caratteristiche.

## **Art. 19**

### **Pagamenti a saldo e modalità di erogazione del corrispettivo**

1. Il conto finale dei lavori è redatto entro 60 (sessanta) giorni dalla data della loro ultimazione, accertata con apposito verbale; è sottoscritto dalla DL e trasmesso al RUP; col conto finale è accertato e proposto l'importo della rata di saldo, qualunque sia il suo ammontare, la cui liquidazione definitiva ed erogazione è subordinata all'emissione del certificato di regolare esecuzione.
2. Il conto finale dei lavori deve essere sottoscritto dall'appaltatore, su richiesta del RUP, entro il termine perentorio di 45(quarantacinque) giorni; se l'appaltatore non firma il conto finale nel termine indicato, o se lo firma senza confermare le domande già formulate nel registro di contabilità, il conto finale si ha come da lui definitivamente accettato. Il RUP formula in ogni caso una sua relazione al conto finale.
3. La rata di saldo, comprensiva delle ritenute di cui all'articolo 27, comma 2, al netto dei pagamenti già effettuati e delle eventuali penali, nulla ostando, è pagata entro 30 (trenta) giorni dopo l'avvenuta emissione del certificato di collaudo provvisorio/di regolare esecuzione previa presentazione di regolare fattura fiscale, ai sensi dell'articolo 185 del decreto legislativo 18 agosto 2000, n. 267.
4. Il pagamento della rata di saldo non costituisce presunzione di accettazione dell'opera, ai sensi dell'articolo 1666, secondo comma, del codice civile.
5. Fermo restando quanto previsto all'articolo 29, il pagamento della rata di saldo è disposto solo a

condizione che l'appaltatore presenti apposita garanzia fideiussoria ai sensi dell'articolo 117, comma 9, del Codice dei contratti, emessa nei termini e alle condizioni che seguono:

- a) un importo garantito almeno pari all'importo della rata di saldo, maggiorato dell'I.V.A. all'aliquota di legge, maggiorato altresì del tasso legale di interesse applicato al periodo di due anni;
  - b) efficacia dalla data di erogazione della rata di saldo con estinzione due anni dopo l'emissione del certificato di regolare esecuzione;
  - c) prestata con atto di fideiussione rilasciato da una banca o da un intermediario finanziario autorizzato o con polizza fideiussoria rilasciata da impresa di assicurazione, conforme alla scheda tecnica 1.4, allegata al decreto ministeriale 12 marzo 2004, n. 123, in osservanza delle clausole di cui allo schema tipo 1.4 allegato al predetto decreto.
6. Salvo quanto disposto dall'articolo 1669 del codice civile, l'appaltatore risponde per la difformità ed i vizi dell'opera, ancorché riconoscibili, purché denunciati dalla Stazione appaltante entro 24 (ventiquattro) mesi dall'ultimazione dei lavori riconosciuta e accettata.
  7. L'appaltatore e la DL devono utilizzare la massima diligenza e professionalità, nonché improntare il proprio comportamento a buona fede, al fine di evidenziare tempestivamente i vizi e i difetti riscontrabili nonché le misure da adottare per il loro rimedio.

**17 18**

#### **Art. 20**

##### **Ritardi nel pagamento delle rate di acconto**

1. Non sono dovuti interessi per i primi 45 giorni intercorrenti tra il verificarsi delle condizioni e delle stesse circostanze per l'emissione del certificato di pagamento ai sensi dell'articolo 18 e la sua effettiva emissione; trascorso tale termine senza che sia emesso il certificato di pagamento, per causa imputabile alla Stazione Appaltante, sono dovuti all'appaltatore gli interessi legali per i primi 60 giorni di ritardo rispetto al predetto termine di 45 giorni. Trascorso infruttuosamente anche questo termine spettano all'appaltatore gli interessi di mora.
2. Non sono dovuti gli interessi per i primi 30 giorni intercorrenti tra l'emissione del certificato di pagamento e il suo effettivo pagamento a favore dell'appaltatore; trascorso tale termine senza che sia stato eseguito il pagamento per causa imputabile alla Stazione Appaltante, sono dovuti all'appaltatore gli interessi legali per i primi 60 giorni di ritardo. Trascorso infruttuosamente anche questo termine spettano all'appaltatore gli interessi di mora.
3. In nessun caso sono dovuti interessi moratori allorché il pagamento sia stato sospeso per effetto di quanto previsto dalle disposizioni di legge, e del presente capitolato con particolare riferimento ai precedenti articoli 17 e 19.

#### **Art. 21**

##### **Ritardi nel pagamento della rata a saldo**

1. Per il pagamento della rata a saldo in ritardo rispetto al termine stabilito all'art. 19, comma 3, per causa imputabile all'Amministrazione, sulle somme dovute decorrono gli interessi legali.
2. Qualora il ritardo nelle emissioni dei certificati o nel pagamento delle somme dovute a saldo si protragga per ulteriori 60 giorni, oltre al termine stabilito al comma 1, sulle somme sono dovuti gli interessi di mora.
3. Si applica quanto previsto dall'ultimo comma dell'articolo precedente.

**Art. 22**  
**Disciplina economica dell'esecuzione dei lavori pubblici**

1. In materia di disciplina economica dell'esecuzione dei lavori pubblici si applicano le norme vigenti in materia di LL.PP..
2. Per motivi amministrativi e legati al finanziamento concesso nell' ambito del PNRR, qualora si verificasse la necessità di effettuare contabilità e collaudi separati (anche autonomi l' uno dall' altro), differenziando l' importo finanziato con contributo PNRR da quello finanziato con altre risorse, l' appaltatore non potrà vantare alcuna richiesta sia di tipo economico che di proroga nell' esecuzione dei lavori.

**Art. 23**  
**Cessione del contratto e cessione di crediti**

1. E' vietata la cessione del contratto sotto qualsiasi forma e ogni atto contrario è nullo di diritto.
2. L'amministrazione aggiudicatrice non accetta cessioni di credito per gli importi di contratto relativi alle lavorazioni che l'appaltatore intende subappaltare.
3. La cessione dei crediti, è efficace e opponibile all'amministrazione aggiudicatrice qualora questa non la rifiuti con comunicazione da notificarsi al cedente e al cessionario entro quarantacinque giorni dalla notifica della cessione stessa.
4. Il contratto di cessione dei crediti deve essere stipulato, ai fini della sua opponibilità alla stazione appaltante, mediante atto pubblico o scrittura privata autenticata e deve essere notificato all'amministrazione appaltante. Il contratto di cessione, ancorchè effettuato cumulativamente per più rapporti contrattuali, indica chiaramente gli estremi del contratto al quale la cessione si riferisce ed i singoli importi ceduti con riferimento ai relativi contratti e reca in ogni caso la clausola secondo cui l'amministrazione ceduta può opporre al cessionario tutte le eccezioni opponibili al cedente in base al contratto di appalto, pena l'automatica inopponibilità della cessione alla stazione appaltante.

## **CAPO 5 - CAUZIONI E GARANZIE**

### **Art. 22. Cauzione provvisoria**

1. Ai sensi dell'art. 53 – comma 1 del codice dei contratti non è richiesta la garanzia provvisoria di cui all'art. 106 del codice.

### **Art. 24**

#### **Garanzia definitiva**

1. Ai sensi dell'articolo 53, comma 4, del Codice dei contratti, è richiesta una garanzia definitiva a sua scelta sotto forma di cauzione o fideiussione, pari al 5% (cinque per cento) dell'importo contrattuale;
2. La garanzia è prestata mediante atto di fideiussione rilasciato da un'impresa bancaria o assicurativa, o da un intermediario finanziario autorizzato nelle forme di cui al precedente articolo 34, in conformità alla scheda tecnica 1.2, allegata al d.m. n. 123 del 2004, in osservanza delle clausole di cui allo schema tipo 1.2 allegato al predetto decreto, integrata dalla clausola esplicita di rinuncia all'eccezione di cui all'articolo 1957, comma 2, del codice civile, in conformità all'articolo 117, commi 7, 8 e 9, del Codice dei contratti. La garanzia è presentata alla Stazione appaltante prima della formale sottoscrizione del contratto, anche limitatamente alla scheda tecnica.
3. La garanzia è progressivamente svincolata a misura dell'avanzamento dell'esecuzione, nel limite massimo del 80% (ottanta per cento) dell'iniziale importo garantito; lo svincolo è automatico, senza necessità di benestare del committente, con la sola condizione della preventiva consegna all'istituto garante, da parte dell'appaltatore o del concessionario, degli stati di avanzamento dei lavori o di analogo documento, in originale o in copia autentica, attestanti l'avvenuta esecuzione.
4. La garanzia, per il rimanente ammontare residuo del 20% (venti per cento), cessa di avere effetto ed è svincolata automaticamente all'emissione del certificato di collaudo provvisorio/di regolare esecuzione; lo svincolo e l'estinzione avvengono di diritto, senza necessità di ulteriori atti formali, richieste, autorizzazioni, dichiarazioni liberatorie o restituzioni.
5. La Stazione appaltante può avvalersi della garanzia, parzialmente o totalmente, per le spese dei lavori da eseguirsi d'ufficio nonché per il rimborso delle maggiori somme pagate durante l'appalto in confronto ai risultati della liquidazione finale; l'incameramento della garanzia avviene con atto unilaterale della Stazione appaltante senza necessità di dichiarazione giudiziale, fermo restando il diritto dell'appaltatore di proporre azione innanzi l'autorità giudiziaria ordinaria.
6. La garanzia è tempestivamente reintegrata nella misura legale se, in corso d'opera, è stata incamerata, parzialmente o totalmente, dalla Stazione appaltante; in caso di variazioni al contratto per effetto di successivi atti di sottomissione, la medesima garanzia può essere ridotta in caso di riduzione degli importi contrattuali, mentre non è integrata in caso di aumento degli stessi importi fino alla concorrenza di un quinto dell'importo originario.
7. In caso di raggruppamento temporaneo o di consorzio ordinario la garanzia è prestata dall'impresa mandataria in nome e per conto di tutti i concorrenti raggruppati con responsabilità solidale ai sensi del combinato disposto degli articoli 68, comma 9, e 117, comma 13, del Codice dei contratti.
8. Ai sensi dell'articolo 117, comma 6, del Codice dei contratti, la mancata costituzione della garanzia di cui al comma 1 determina la decadenza dell'affidamento e l'acquisizione della cauzione provvisoria di cui all'articolo 34 da parte della Stazione appaltante, che aggiudica l'appalto al concorrente che segue nella graduatoria.

### **Art. 25**

#### **Coperture Assicurative**

1. Ai sensi dell'articolo 117, comma 10, del Codice dei contratti, l'appaltatore è obbligato, contestualmente alla sottoscrizione del contratto e in ogni caso almeno 10 (dieci) giorni prima della data prevista per la consegna dei lavori ai sensi dell'articolo 13, a produrre una polizza assicurativa che tenga indenne la Stazione appaltante da tutti i rischi di esecuzione e che preveda anche una garanzia di responsabilità civile per danni causati a terzi nell'esecu-

zione dei lavori. La polizza assicurativa è prestata da un'impresa di assicurazione autorizzata alla copertura dei rischi ai quali si riferisce l'obbligo di assicurazione.

2. La copertura delle predette garanzie assicurative decorre dalla data di consegna dei lavori e cessa alle ore 24 del giorno di emissione del certificato di regolare esecuzione e comunque decorsi 12 (dodici) mesi dalla data di ultimazione dei lavori risultante dal relativo certificato; in caso di emissione del certificato di regolare esecuzione per parti determinate dell'opera, la garanzia cessa per quelle parti e resta efficace per le parti non ancora collaudate; a tal fine l'utilizzo da parte della Stazione appaltante secondo la destinazione equivale, ai soli effetti della copertura assicurativa, ad emissione del certificato di regolare esecuzione. Il premio è stabilito in misura unica e indivisibile per le coperture di cui ai commi 3 e 4. Le garanzie assicurative sono efficaci anche in caso di omesso o ritardato pagamento delle somme dovute a titolo di premio da parte dell'esecutore fino ai successivi due mesi e devono essere prestate in conformità allo schema-tipo 2.3 allegato al d.m. n. 123 del 2004.
3. La garanzia assicurativa contro tutti i rischi di esecuzione da qualsiasi causa determinati deve coprire tutti i danni subiti dalla Stazione appaltante a causa del danneggiamento o della distruzione totale o parziale di impianti e opere, anche preesistenti, salvo quelli derivanti da errori di progettazione, insufficiente progettazione, azioni di terzi o cause di forza maggiore; tale polizza deve essere stipulata nella forma «Contractors All Risks» (C.A.R.) e deve:
  - a) prevedere una somma assicurata non inferiore all'importo del contratto.
  - b) essere integrata in relazione alle somme assicurate in caso di approvazione di lavori aggiuntivi affidati a qualsiasi titolo all'appaltatore.
  - c) La garanzia assicurativa di responsabilità civile per danni causati a terzi (R.C.T.) deve essere stipulata per una somma assicurata (massimale/sinistro) non inferiore ad euro 500.000,00.
4. Se il contratto di assicurazione prevede importi o percentuali di scoperto o di franchigia, queste condizioni non sono opponibili alla Stazione appaltante.
5. Le garanzie di cui ai commi 3 e 4, prestate dall'appaltatore coprono senza alcuna riserva anche i danni causati dalle imprese subappaltatrici e subfornitrici. Se l'appaltatore è un raggruppamento temporaneo o un consorzio ordinario, giusto il regime delle responsabilità solidale disciplinato dall'articolo 68, comma 9, del Codice dei contratti, la garanzia assicurativa è prestata dall'impresa mandataria in nome e per conto di tutti i concorrenti raggruppati o consorziati. Nel caso di raggruppamenti temporanei o consorzi ordinari di tipo verticale di cui all'articolo 68, comma 11, del Codice dei contratti, le imprese mandanti assuntrici delle lavorazioni appartenenti alle categorie scorporabili, possono presentare apposite garanzie assicurative "pro quota" in relazione ai lavori da esse assunti.

---

## **CAPO 6 – VARIAZIONI**

### **Art. 27**

#### **Art. 26. Variazione dei lavori**

1. La Stazione appaltante si riserva la facoltà di introdurre nelle opere oggetto dell'appalto quelle varianti che a suo insindacabile giudizio ritenga opportune, senza che per questo l'appaltatore possa pretendere compensi all'infuori del pagamento a congruaggio dei lavori eseguiti in più o in meno con l'osservanza delle prescrizioni ed entro i limiti stabiliti dall'articolo 189 del Codice dei contratti.
2. Non sono riconosciute varianti al progetto esecutivo, prestazioni e forniture extra contrattuali di qualsiasi genere, eseguite senza preventivo ordine scritto della DL, recante anche gli estremi dell'approvazione da parte della Stazione appaltante, ove questa sia prescritta dalla legge o dal regolamento.
3. Qualunque reclamo o riserva che l'appaltatore si credesse in diritto di opporre, deve essere presentato per iscritto alla DL prima dell'esecuzione dell'opera oggetto della contestazione. Non sono prese in considerazione domande di maggiori compensi su quanto stabilito in contratto, per qualsiasi natura o ragione, se non vi è accordo preventivo scritto prima dell'inizio dell'opera oggetto di tali richieste.
4. Non sono considerati varianti ai sensi del comma 1 gli interventi disposti dalla DL per risolvere aspetti di dettaglio, che siano contenuti entro un importo non superiore al 5% (cinque per cento) dell'importo delle categorie di lavoro dell'appalto, come individuate nella tabella di cui all'articolo 5, e che non comportino un aumento dell'importo del contratto stipulato.
5. Nel caso di cui al comma 4 è sottoscritto un atto di sottomissione quale appendice contrattuale, che deve indicare le modalità di contrattazione e contabilizzazione delle lavorazioni in variante.
6. La variante deve comprendere, ove ritenuto necessario dal coordinatore per la sicurezza in fase di esecuzione, l'adeguamento del PSC, con i relativi costi non assoggettati a ribasso, e con i conseguenti adempimenti di cui agli articoli successivi, nonché l'adeguamento dei POS.

#### **Art. 27. Varianti per errori od omissioni progettuali**

1. Ai sensi dell'articolo 189, comma 2, lettera b), se, per il manifestarsi di errori od omissioni imputabili alle carenze del progetto posto a base di gara, si rendono necessarie varianti che possono pregiudicare, in tutto o in parte, la realizzazione dell'opera oppure la sua utilizzazione, e che sotto il profilo economico eccedono il 10% dell'importo originario del contratto, la Stazione appaltante procede alla risoluzione del contratto con indizione di una nuova gara alla quale è invitato l'appaltatore originario.
2. In tal caso la risoluzione del contratto comporta il pagamento dei lavori eseguiti, dei materiali utili e del 10% (dieci per cento) dei lavori non eseguiti, fino a quattro quinti dell'importo del contratto originario.

### **Art. 28**

#### **Prezzi applicabili ai nuovi lavori e nuovi prezzi, lavori in economia**

1. Le eventuali variazioni sono valutate mediante l'applicazione dei prezzi di cui all'elenco prezzi contrattuale.
2. Se tra i prezzi di cui all'elenco prezzi contrattuale di cui al comma 1, non sono previsti prezzi per i lavori e le prestazioni di nuova introduzione, si procede alla formazione di nuo-



vi prezzi in contraddittorio tra la Stazione appaltante e l'appaltatore, mediante apposito verbale di concordamento sottoscritto dalle parti e approvato dal RUP; i predetti nuovi prezzi sono desunti, in ordine di priorità:

- a) dal prezziario di cui al comma 3, oppure, se non reperibili,
  - b) ragguagliandoli a quelli di lavorazioni consimili compresi nel contratto;
  - c) ricavandoli totalmente o parzialmente da nuove regolari analisi effettuate con riferimento ai prezzi elementari di manodopera, materiali, noli e trasporti alla data di formulazione dell'offerta.
3. È considerato prezziario ufficiale di riferimento il prezziario della Regione di Basilicata dell'anno 2023, reperibile dal BUR regionale.
  4. Ove comportino maggiori spese rispetto alle somme previste nel quadro economico, i nuovi prezzi sono approvati dalla Stazione appaltante su proposta del RUP, prima di essere ammessi nella contabilità dei lavori

### **C. CRITERIO DELL'ANALISI DEI PREZZI.**

Qualora non sia possibile applicare i precedenti criteri, il NP sarà formulato con Analisi dei Prezzi utilizzando per quanto possibile l'elenco Prezzo di riferimento regionale nella descrizione delle voci di costo elementari del NP medesimo (mano d'opera, noli, materiali). In mancanza il NP si formula mediante Analisi dei Prezzi di mercato omogeneizzato ai prezzi elementari di mano d'opera, materiali, noli e trasporti alla data di formulazione dell'offerta.

*(per appalti con offerta a prezzi unitari)*

I nuovi prezzi sono così determinati:

$$NP = P_{an} * (1 - (R_{con} / 100))$$

**P<sub>an</sub>**= prezzo derivante da regolare "Analisi prezzi" come sopra definita

**R<sub>con</sub>**= ribasso convenzionale derivante dall'offerta globale dell'impresa

Il NP è quindi al netto degli oneri della sicurezza.

*(per appalti con offerta a ribasso unico percentuale)*

I nuovi prezzi sono così determinati:

$$NP = P_{an} * (1 - R_{off})$$

**P<sub>an</sub>**= prezzo derivante da regolare "Analisi prezzi" come sopra definita

**R<sub>off</sub>**= ribasso percentuale unico globale offerto dall'impresa sull'importo a base d'asta

Il NP è quindi al netto degli oneri della sicurezza.

## **CAPO 7 -DISPOSIZIONI IN MATERIA DI SICUREZZA**

### **Art. 29**

#### **Norme di sicurezza generale**

1. I lavori appaltati devono svolgersi nel pieno rispetto di tutte le norme vigenti in materia di prevenzione degli infortuni e igiene del lavoro e in ogni caso in condizioni di permanente sicurezza e igiene.

2. L'appaltatore è altresì obbligato ad osservare scrupolosamente le disposizioni del vigente regolamento locale di Igiene, per quanto attiene la gestione del cantiere.
3. L'appaltatore predispone per tempo e secondo quanto previsto dalle vigenti disposizioni, gli appositi piani per la riduzione del rumore, in relazione al personale e alle strutture utilizzate.
4. L'appaltatore non può iniziare o continuare i lavori qualora sia in difetto nell'applicazione di quanto stabilito in questo articolo.

#### **Art. 30 Piani di sicurezza**

1. L'appaltatore è obbligato ad osservare scrupolosamente e senza riserve o eccezioni il piano di sicurezza e di coordinamento predisposto dal coordinatore per la sicurezza e messo a disposizione da parte della amministrazione aggiudicatrice ai sensi del D.Lgs. n. 81 del 2008, salvo quanto espressamente precisato al comma 2.
2. L'appaltatore può presentare al coordinatore per la sicurezza in fase di esecuzione una o più proposte motivate di modificazione o di integrazione al piano di sicurezza e di coordinamento, ai sensi dell'art. 100 del D.Lgs. n. 81 del 2008. In nessun caso le eventuali integrazioni possono giustificare modifiche o adeguamento dei prezzi pattuiti.
3. L'appaltatore ha il diritto che il coordinatore per la sicurezza in fase di esecuzione si pronunci tempestivamente con atto motivato da annotare sulla documentazione di cantiere, sull'accoglimento o il rigetto delle proposte presentate; le decisioni del coordinatore sono vincolanti per l'appaltatore.
4. Se il coordinatore non si pronuncia entro il termine di tre giorni lavorativi dalla presentazione delle proposte dell'appaltatore, prorogabile una sola volta di altri tre giorni lavorativi, le proposte si intendono rigettate.

#### **Art. 31 Piano operativo di sicurezza**

1. L'appaltatore e, per suo tramite, i subappaltatori hanno l'obbligo di trasmettere all'amministrazione aggiudicatrice prima dell'inizio dei lavori la documentazione prevista dalla vigente normativa relativamente agli adempimenti assicurativi e antinfortunistici, nonché una copia del piano operativo di sicurezza di cui all'art. 89, comma 1, lettera h), del decreto legislativo n. 81 del 2008.
2. L'appaltatore ha l'obbligo di consegnare all'ente appaltante il piano operativo di sicurezza nel rispetto delle vigenti disposizioni, prima della consegna dei lavori; se questo obbligo non viene rispettato l'amministrazione aggiudicatrice non procede alla consegna dei lavori e diffida l'appaltatore a ottemperare entro un termine massimo di 30 giorni, trascorso inutilmente il quale si procede alla risoluzione del contratto secondo le disposizioni vigenti; in tal caso l'amministrazione aggiudicatrice affida l'esecuzione dei lavori oggetto dell'appalto all'impresa che segue in graduatoria.

3. L'appaltatore ha l'obbligo, nei casi di immediata consegna dei lavori prima della stipula del relativo contratto, di presentare il piano operativo di sicurezza non oltre trenta giorni dalla consegna dei lavori; se questo obbligo non viene rispettato l'ente appaltante diffida l'appaltatore a ottemperare entro un termine massimo di trenta giorni, trascorso inutilmente il quale non si procede alla stipula del contratto e si affidano i lavori oggetto dell'appalto all'impresa che segue in graduatoria.

4. L'appaltatore ha l'obbligo di indicare, all'atto della consegna del piano operativo di sicurezza, il direttore tecnico del cantiere responsabile del rispetto del piano.

#### **Art. 32**

#### **Osservanza e attuazione del piano di sicurezza**

1. L'appaltatore è obbligato ad osservare le misure generali di tutela di cui all'articolo 15 del decreto legislativo n. 81 del 2008, con particolare riguardo alle circostanze e agli adempimenti descritti agli articoli 95, 96 e 97 e all'allegato XIII del predetto decreto legislativo n. 81 del 2008.

2. I piani di sicurezza devono essere redatti in conformità alle disposizioni del D.Lgs. 81/08 e s.m.

3. L'impresa esecutrice è obbligata a comunicare tempestivamente prima dell'inizio dei lavori e quindi periodicamente, a richiesta del committente o del coordinatore, l'iscrizione alla camera di commercio, industria, artigianato e agricoltura, l'indicazione dei contratti collettivi applicati ai lavoratori dipendenti e la dichiarazione circa l'assolvimento degli obblighi assicurativi e previdenziali. L'affidatario è tenuto a curare il coordinamento di tutte le imprese operanti nel cantiere, al fine di rendere gli specifici piani redatti dalle imprese subappaltatrici compatibili tra loro e coerenti con il piano presentato dall'appaltatore. In caso di associazione temporanea o di consorzio di imprese detto obbligo incombe all'impresa mandataria capogruppo. Il direttore tecnico di cantiere è responsabile del rispetto del piano da parte di tutte le imprese impegnate nell'esecuzione dei lavori.

4. Il piano di sicurezza e di coordinamento costituisce parte integrante del contratto di appalto. Le gravi o ripetute violazioni dei piani stessi da parte dell'appaltatore, comunque accertate, previa formale costituzione in mora dell'interessato, costituiscono causa di risoluzione del contratto.

### **CAPO 8- DISCIPLINA DEL SUBAPPALTO**

#### **Art. 33**

#### **Subappalto**

1. Fermo restando che non può essere affidata a terzi l'integrale esecuzione del contratto a pena di nullità, tutte le singole lavorazioni sono subappaltabili, e comunque nel rispetto della normativa statale in relazione alle fattispecie penali.

2. La fornitura e la posa in opera non sono subappaltabili separatamente ad eccezione delle lavorazioni elencate all'art. 2.

3. Ai sensi di quanto previsto dall'articolo 119, comma 3 del D.Lgs. 31 marzo 2023, n. 36, le seguenti categorie di forniture o servizi, per le loro specificità, non si configurano come attività affidate in subappalto:

- a) l'affidamento di attività secondarie, accessorie o sussidiarie a lavoratori autonomi, per le quali occorre effettuare comunicazione alla stazione appaltante;
- b) la subfornitura a catalogo di prodotti informatici;
- c) l'affidamento di servizi di importo inferiore a 20.000 euro annui a imprenditori agricoli nei comuni classificati totalmente montani di cui all'elenco dei comuni italiani predisposto dall'ISTAT, oppure ricompresi nella circolare del Ministero delle finanze n. 9 del 14 giugno 1993, pubblicata nel supplemento ordinario n. 53 alla Gazzetta Ufficiale della Repubblica italiana n. 141 del 18 giugno 1993, nonché nei comuni delle isole minori di cui all'allegato A annesso alla legge 28 dicembre 2001, n. 448;
- d) le prestazioni secondarie, accessorie o sussidiarie rese in favore dei soggetti affidatari in forza di contratti continuativi di cooperazione, servizio o fornitura sottoscritti in epoca anteriore alla indizione della procedura finalizzata alla aggiudicazione dell'appalto. I relativi contratti sono trasmessi alla stazione appaltante prima o contestualmente alla sottoscrizione del contratto di appalto.

4. Ai sensi di quanto previsto dall' articolo 119, comma 12 del D.Lgs. 31 marzo 2023, n. 36, il subappaltatore, per le prestazioni affidate in subappalto, deve garantire gli stessi standard qualitativi e prestazionali previsti nel contratto di appalto e riconoscere ai lavoratori un trattamento economico e normativo non inferiore a quello che avrebbe garantito il contraente principale. Il subappaltatore è tenuto ad applicare i medesimi contratti collettivi nazionali di lavoro del contraente principale, qualora le attività oggetto di subappalto coincidano con quelle caratterizzanti l'oggetto dell'appalto oppure riguardino le lavorazioni relative alle categorie prevalenti e siano incluse nell'oggetto sociale del contraente principale. L'affidatario corrisponde i costi della sicurezza e della manodopera, relativi alle prestazioni affidate in subappalto, alle imprese subappaltatrici senza alcun ribasso; la stazione appaltante, sentito il direttore dei lavori, il coordinatore della sicurezza in fase di esecuzione, provvede alla verifica dell'effettiva applicazione della presente disposizione. L'affidatario è solidalmente responsabile con il subappaltatore degli adempimenti, da parte di quest'ultimo, degli obblighi di sicurezza previsti dalla normativa vigente.

5. L'affidamento in subappalto è sottoposto alle seguenti condizioni:

- a) che i concorrenti all'atto dell'offerta o, nel caso di varianti in corso di esecuzione, l'affidatario all'atto dell'affidamento abbiano indicato i lavori o le parti di opere oppure i servizi e le forniture o parti di servizi e forniture o le lavorazioni che intendono subappaltare e le relative categorie. L'omissione delle indicazioni sta a significare che il ricorso al subappalto non può essere autorizzato;
- b) che l'affidatario depositi presso l'amministrazione aggiudicatrice una copia autentica del contratto di subappalto condizionato al rilascio dell'autorizzazione, contestualmente alla richiesta di autorizzazione al subappalto, e della dichiarazione circa la sussistenza o meno di eventuali forme di controllo o di collegamento, a norma dell'articolo 2359 del codice civile, con l'affidatario del subappalto; in caso di raggruppamento temporaneo, di società o di consorzio la stessa dichiarazione dev'essere resa da ciascuno dei soggetti partecipanti; l'affidatario, inoltre, è tenuto a trasmettere copia dei contratti derivati stipulati con il subappaltatore, relativi all'uso di

attrezzature o aree del cantiere o del luogo di esecuzione del servizio; il deposito del contratto di subappalto può essere effettuato, ai sensi dell'[articolo 5-bis](#) del D.Lgs. 7 marzo 2005, n. 82, mediante allegazione, alla PEC contenente l'istanza di autorizzazione al subappalto, del duplicato del contratto di subappalto munito della firma digitale dei contraenti apposte sul documento in formato pdf/a non modificabile;

c) che al momento del deposito della richiesta di autorizzazione al subappalto l'affidatario trasmetta anche la certificazione attestante il possesso, da parte del subappaltatore, dei necessari requisiti di qualificazione in relazione alla prestazione subappaltata e la dichiarazione del subappaltatore attestante il possesso dei requisiti di ordine generale;

d) che nei confronti dell'affidatario del subappalto non sussista alcun divieto previsto dall'articolo 67 del decreto legislativo 6 settembre 2011, n. 159 (Codice delle leggi antimafia e delle misure di prevenzione, nonché nuove disposizioni in materia di documentazione antimafia, a norma degli articoli 1 e 2 della legge 13-8-2010, n. 136);

e) che nei confronti del subappaltatore non sussistano motivi di esclusione ai sensi degli articoli 94 e seguenti del D.Lgs. 31 marzo 2023, n. 36

6. Nella richiesta di autorizzazione al subappalto e nel contratto di subappalto, l'appaltatore indica puntualmente l'ambito operativo del subappalto, sia in termini prestazionali che economici, e specifica in modo univoco, in particolare, il nominativo del subappaltatore, la descrizione delle lavorazioni o prestazioni oggetto di subappalto - indicando le relative quantità o i parametri dimensionali riferiti a ciascuna area di esecuzione e fase di processo e facendo riferimento al progetto o al capitolato prestazionale e all'offerta - le singole aree di esecuzione e le singole fasi di processo in cui verranno eseguite le lavorazioni o prestazioni date in subappalto.

7. Per l'autorizzazione al subappalto, al fine anche della dimostrazione della sussistenza delle condizioni previste dalla normativa vigente, l'appaltatore deve produrre la seguente documentazione:

#### DOCUMENTAZIONE DELL'IMPRESA AGGIUDICATARIA

- Richiesta di autorizzazione al subappalto, in regola con l'imposta di bollo, redatta secondo quanto previsto dall'[articolo 65](#) del D.Lgs. 7 marzo 2005, n. 82 (Codice dell'amministrazione digitale).
- Contratto di subappalto contenente:
  - a) l'indicazione dei costi della sicurezza, che in base all'art. 26 del d.lgs. n.81 del 2008, devono essere specificamente indicati nel contratto di subappalto, a pena di nullità ai sensi dell'articolo 1418 del codice civile; nel caso in cui il subappaltatore si avvalga, sotto la propria responsabilità, delle attrezzature e dei dispositivi di sicurezza messi a disposizione dall'appaltatore dovrà essere indicata la quota-parte, riferibile all'utilizzo da parte del subappaltatore, del relativo costo per la messa a disposizione da parte dell'appaltatore principale;
  - b) l'indicazione dei costi della manodopera ai prezzi di contratto senza alcun ribasso;
  - c) la clausola sospensiva del contratto di subappalto in pendenza dell'autorizzazione da parte dell'amministrazione aggiudicatrice;
  - d) le seguenti clausole, a pena di nullità:

"Art. (...) (Obblighi del subappaltatore/subcontraente relativi alla tracciabilità dei flussi finanziari)

1. L'impresa (...), in qualità di subappaltatore/subcontraente dell'impresa (...) nell'ambito del contratto sottoscritto con ....., identificato con il CIG n.(...)/CUP n. (...), assume tutti gli obblighi di tracciabilità dei flussi finanziari di cui all'[articolo 3](#) della legge 13 agosto 2010, n. 136 e successive modifiche.

2. L'impresa (...), in qualità di subappaltatore/subcontraente dell'impresa (...), si impegna a dare immediata comunicazione della notizia dell'inadempimento della propria controparte agli obblighi di tracciabilità finanziaria".

3. L'impresa (...), in qualità di subappaltatore/subcontraente dell'impresa (...), si impegna ad inviare copia del presente contratto all'ente appaltante.

"Fermo restando l'obbligo di denuncia all'Autorità Giudiziaria, il subappaltatore si impegna a segnalare tempestivamente all'amministrazione aggiudicatrice ogni illecita richiesta di denaro o altra utilità ovvero offerta di protezione, che venga avanzata nel corso dell'esecuzione del contratto nei confronti di un proprio rappresentante, dipendente o agente."

"E' previsto il pagamento diretto da parte dell'amministrazione aggiudicatrice in favore del subappaltatore.

- Dichiarazione, resa ai sensi del [d.p.r. 28 dicembre 2000, n. 445](#), circa la sussistenza o meno di forme di collegamento/controllo ai sensi dell'art. 2359 C.C. con l'impresa destinataria del subappalto. Analoga dichiarazione deve essere effettuata da ciascuno dei soggetti partecipanti nel caso di raggruppamento temporaneo, società o consorzio.
- Dichiarazione dell'appaltatore, resa ai sensi del [d.p.r. 28 dicembre 2000, n. 445](#), attestante l'eseguita verifica dell'idoneità tecnico-professionale del subappaltatore, secondo le modalità di cui all'allegato XVII del D.Lgs. 9 Aprile 2008, n. 81.
- Dichiarazione dell'appaltatore che i tempi previsti per le lavorazioni oggetto del contratto di subappalto sono compatibili e congrui con il programma dei lavori dell'appalto principale, mediante l'aggiornamento dello stesso, con impegno dell'appaltatore medesimo di produrre il programma dei lavori aggiornato al direttore lavori prima dell'inizio dei lavori subaffidati.

## DOCUMENTAZIONE DELL'IMPRESA DESTINATARIA DEL SUBAPPALTO

- dichiarazione, resa ai sensi del [d.p.r. 28 dicembre 2000, n. 445](#), attestante:
  - a) assenza dei motivi di esclusione ai sensi degli articoli 94 e seguenti del D.Lgs. 31 marzo 2023, n. 36 e dell' articolo comma 16-ter del D.Lgs. 165/2001 da comprovarsi tramite produzione del DGUE;

*(Se impresa subappaltatrice è una società per azioni o una società in accomandita per azioni o una società a responsabilità limitata o una società cooperativa o consortile per azioni o a responsabilità limitata)*

- Comunicazione, resa ai sensi del dpcm 11 maggio 1991, n. 187, relativa alla composizione societaria sia nominativa che per quote percentuali, all'esistenza di diritti reali di godimento o di garanzia sulle azioni con diritto di voto, ai soggetti muniti

di procura irrevocabile che hanno esercitato il voto nelle assemblee societarie nell'ultimo anno antecedente la dichiarazione;

*(Per subappalti di importo superiore ad Euro 150.000,00.=)*

- attestazione SOA;

*(Per subappalti di importo superiore ad Euro 1.239.495,60.=)*

- certificazione sistema di qualità in corso di validità.

8. Il mancato rispetto delle condizioni previste dalla normativa vigente per l'autorizzazione al subappalto e per l'esecuzione dello stesso preclude l'autorizzazione al subappalto o ne comporta la revoca se è stata già emessa e può costituire motivo di risoluzione del contratto di appalto, secondo l'apprezzamento del responsabile del procedimento.

9. Il subappalto e l'affidamento in cottimo devono essere autorizzati preventivamente all'inizio dei relativi lavori dalla Stazione appaltante, previa richiesta scritta dell'appaltatore; l'autorizzazione è rilasciata entro 30 giorni dal ricevimento della richiesta; il termine per il rilascio dell'autorizzazione è di quindici giorni per i subappalti di importo inferiore al 2 per cento dell'importo delle prestazioni affidate o di importo inferiore a 100.000 euro. Tale termine può essere prorogato una sola volta ove ricorrano giustificati motivi; trascorso il medesimo termine, eventualmente prorogato, senza che l'amministrazione aggiudicatrice abbia provveduto, l'autorizzazione si intende concessa a tutti gli effetti qualora siano verificate tutte le condizioni di legge per l'affidamento in subappalto.

10. L'affidamento in subappalto è permesso nei confronti di associazioni di impresa. In tal caso, unitamente alla richiesta di autorizzazione al subappalto, deve essere prodotto anche il mandato collettivo speciale con rappresentanza, relativo all'associazione subaffidataria, conferito all'Impresa capogruppo dalle Imprese mandanti, nella forma di scrittura privata autenticata (o copia autenticata di esso) dal cui testo risulti espressamente:

- che le imprese che assumono il subappalto si sono costituite in raggruppamento temporaneo tra loro;
- che detto raggruppamento temporaneo fra imprese persegue il fine di eseguire lavori in subappalto, con espressa indicazione dell'appalto principale nonché dei lavori affidati in subappalto;
- che l'esecuzione del subappalto determina la responsabilità solidale di tutte le imprese facenti parte del raggruppamento stesso nei confronti dell'appaltatore committente
- che il mandato stesso è gratuito ed irrevocabile e che la sua revoca per giusta causa non ha effetti nei confronti dell'appaltatore committente;
- che all'Impresa capogruppo spetta la rappresentanza esclusiva, anche processuale, delle Imprese mandanti nei confronti dell'appaltatore committente in relazione al subappalto, anche dopo il collaudo (o certificato di regolare esecuzione) dei lavori principali fino all'estinzione di ogni rapporto;
- la quota di partecipazione al raggruppamento di ciascuna impresa riunita.

11. È considerato subappalto anche qualsiasi contratto avente a oggetto attività che richiedono l'impiego di manodopera nel luogo di esecuzione del contratto, quali le forniture con posa in opera e i noli a caldo, se l'incidenza del costo della manodopera e del personale è superiore al 50 per cento dell'importo del contratto da affidare e se queste

attività, singolarmente, risultano d'importo superiore al 2 per cento dell'importo delle prestazioni affidate o d'importo superiore a 100.000 euro.

12. La amministrazione aggiudicatrice verifica che nei contratti sottoscritti con i subappaltatori e i subcontraenti della filiera delle imprese a qualsiasi titolo interessate ai lavori, ai servizi e alle forniture di cui al comma 1 sia inserita, a pena di nullità assoluta, un'apposita clausola con la quale ciascuno di essi assume gli obblighi di tracciabilità dei flussi finanziari di cui alla presente legge.

1. Si richiamano integralmente le disposizioni di cui ai commi 4, 5,6 e 7 dell'art. 119 del Dlgs 36/2023, in particolare il contratto di subappalto:
  - dovrà essere depositato presso la Stazione Appaltante almeno venti giorni prima della data di effettivo inizio dell'esecuzione delle relative prestazioni;
  - dovrà contenere tutta la documentazione tecnica, grafica e amministrativa necessaria alla determinazione puntuale e alla quantificazione economica delle prestazioni affidate in subappalto;
2. L'appaltatore si impegna, in materia di subappalti e sub contratti, ad osservare le prescrizioni applicative di dettaglio che saranno fornite dal Committente, al fine di garantire la conformità del ciclo di esecuzione dell'appalto alle disposizioni di cui all'art. 119 del D.lgs. 36/2023, alle disposizioni del capitolato speciale di appalto e all'intesa per la legalità sottoscritta tra la Prefettura di Matera e il Comune di Policoro.
3. Le parti si danno reciprocamente atto che, con riferimento ai subappalti e subcontratti che abbiano ad oggetto le attività maggiormente esposte a rischio di infiltrazione mafiosa individuate dall'art. 1, commi 53 e 54, della legge n. 190 del 2012, si applicano le disposizioni di cui agli artt. 52 e ss della medesima legge, del D.P.C.M. 18 aprile 2013 "Modalità per l'istituzione e l'aggiornamento degli elenchi dei fornitori, prestatori di servizi ed esecutori non soggetti a tentativo di infiltrazione mafiosa", di cui all'articolo 1, comma 52, della legge 6 novembre 2012, n. 190", come integrato e modificato dal D.P.C.M. 24 novembre 2016, e del "Protocollo d'intesa per prevenzione dei tentativi di infiltrazione della criminalità organizzata nel settore degli appalti e concessioni di lavori pubblici" parte integrante e sostanziale del presente contratto. Le disposizioni dell'"Intesa per la legalità" si applicano ai subappalti, sub-contratti e sub-affidamenti di importo pari o superiore a 40.000 euro;

#### **Art. 34** **Responsabilità in materia di subappalto**

1. L'appaltatore resta in ogni caso responsabile nei confronti della amministrazione aggiudicatrice per l'esecuzione delle opere oggetto di subappalto, sollevando la amministrazione aggiudicatrice medesima da ogni pretesa dei subappaltatori o da richieste di risarcimento danno avanzate da terzi in conseguenza all'esecuzione di lavori subappaltati.
2. Il subappalto non autorizzato comporta le sanzioni penali previste dall'art.21 del D.Lgs. n.646 del 1982 (delitto sanzionato con reclusione da uno a cinque anni e multa non inferiore a un terzo del valore dell'opera concessa in subappalto o a cottimo e non superiore ad un terzo del valore complessivo dell'opera ricevuta in sub-appalto ).
3. L'appaltatore deve comunicare alla Compagnia assicurativa presso la quale è stata stipulata la polizza C.A.R., ai fini della validità della copertura assicurativa, la presenza di subappaltatori in cantiere, prima che questi diano inizio alle lavorazioni subappaltate. L'appaltatore è tenuto a dare notizia di tale comunicazione all'amministrazione aggiudicatrice.



## Patto di integrità, protocolli multilaterali, doveri comportamentali

1. L'appaltatore, con la partecipazione alla gara, si è impegnato ad accettare e a rispettare i seguenti accordi multilaterali ai quali la Stazione appaltante ha formulato la propria adesione, che l'appaltatore medesimo ha dichiarato di conoscere:

a) patto di integrità, adottato dalla Stazione appaltante con deliberazione di giunta n. 199 del 14/12/2018.

b) intesa per la legalità sottoscritta tra la Prefettura di Matera e il Comune di Policoro il 07/12/2022.

2. Gli atti di cui al comma 1 costituiscono parte integrante del presente Capitolato; costituiscono altresì, per le parti che riguardano le fasi esecutive posteriori alla scelta del contraente, parte integrante del successivo contratto d'appalto anche se non materialmente allegati.

3. L'appaltatore, con la partecipazione alla gara, si è impegnato altresì, nel caso di affidamento di incarichi di collaborazione a qualsiasi titolo, a rispettare i divieti imposti dall'articolo 53, comma 16-ter, del decreto legislativo n. 165 del 2001 e dall'articolo 21 del decreto legislativo n. 39 del 2013.

4. L'appaltatore, con la partecipazione alla gara, si è impegnato infine, nel caso di affidamento di incarichi di collaborazione a qualsiasi titolo, a rispettare e a far rispettare il codice di comportamento approvato con d.P.R. 16 aprile 2013, n. 62, per quanto di propria competenza, in applicazione dell'articolo 2, comma 3 dello stesso d.P.R.

### **Art. 35**

#### **Pagamento dei subappaltatori**

1. L'amministrazione aggiudicatrice procede al pagamento diretto del subappaltatore, in occasione dello stato di avanzamento e in base a quanto ammesso in contabilità dalla direzione dei lavori.

2. Sugli importi da liquidare al subappaltatore sono operate le ritenute che sono svincolate con il pagamento a saldo del subappaltatore.

3. Se l'appaltatore, in corso di esecuzione, comunica alla direzione dei lavori contestazioni in ordine alla regolare esecuzione del subappalto e se le eventuali contestazioni sono accertate dalla direzione dei lavori, l'amministrazione aggiudicatrice procede al pagamento della parte non contestata. Non sono opponibili dall'appaltatore altre cause di sospensione del pagamento diretto del subappaltatore. L'importo trattenuto destinato al subappaltatore può essere liquidato previa soluzione delle contestazioni, accertata dalla direzione lavori ed annotata negli atti contabili.

4. Ai fini del pagamento a titolo di acconto o di saldo, i subappaltatori sono tenuti a produrre le dichiarazioni e la documentazione previste. Le dichiarazioni sono effettuate mediante dichiarazione sostitutiva di atto di notorietà resa ai sensi dell'articolo 47 del [d.p.r. 28 dicembre 2000, n. 445](#) (Testo unico delle disposizioni legislative e regolamentari in materia di documentazione amministrativa) e si riferiscono al periodo di tempo intercorrente tra l'inizio dell'esecuzione del contratto e la data in cui la medesima dichiarazione è resa. Fino all'acquisizione delle dichiarazioni previste, l'amministrazione aggiudicatrice sospende il pagamento del corrispettivo dovuto in acconto o in saldo all'operatore economico interessato, senza diritto per lo stesso al riconoscimento di interessi o altri indennizzi.

**Art. 36**  
**Subaffidamenti**

1. L'appaltatore deve comunicare all'amministrazione aggiudicatrice i dati relativi a tutti i subcontratti stipulati per l'esecuzione dell'appalto, sottoposti agli obblighi di tracciabilità dei flussi finanziari previsti dalla legge 13 agosto 2010, n. 136, con il nome del subcontraente, l'importo del contratto, l'oggetto della prestazione affidata e la dichiarazione che non sussiste, nei confronti dell'appaltatore, alcun divieto previsto dall'articolo 67 del decreto legislativo n. 159 del 2011. Il regolare pagamento da parte dell'appaltatore delle prestazioni eseguite dai subcontraenti costituisce adempimento contrattuale.
2. Nei contratti di appalto e nelle concessioni di lavori, servizi e forniture, costituisce adempimento contrattuale il regolare pagamento da parte dell'appaltatore o del concessionario delle prestazioni eseguite dai fornitori e dai subcontraenti diversi dai subappaltatori, sottoposti agli obblighi di tracciabilità dei flussi finanziari previsti dalla legge 13 agosto 2010, n. 136 (Piano straordinario contro le mafie, nonché delega al Governo in materia di normativa antimafia) e comunicati all'amministrazione aggiudicatrice.
3. Ai fini della comunicazione, il fornitore dell'appaltatore o del subappaltatore o il subcontraente dell'appaltatore, come individuati ai sensi del comma 2, inviano all'amministrazione aggiudicatrice e all'affidatario copia delle fatture inevase.
4. Il responsabile del procedimento invita l'appaltatore o il subappaltatore a comunicare le proprie controdeduzioni o a depositare le fatture quietanzate entro un termine non inferiore a 15 giorni; in tale periodo resta comunque sospeso il pagamento dello stato avanzamento lavori successivo.
5. L'amministrazione aggiudicatrice, decorso inutilmente il termine previsto dal comma 4, sospende il pagamento dello stato di avanzamento dell'appalto principale o il pagamento del subappalto per una somma corrispondente al doppio dell'importo delle fatture inevase.
6. L'amministrazione aggiudicatrice procede al pagamento della somma sospesa di cui al comma 5 solo previa trasmissione delle fatture quietanzate da parte del fornitore o dal subcontraente diverso dal subappaltatore o di specifica liberatoria del medesimo.
7. Ai fini dell'emissione del certificato di regolare esecuzione o di collaudo, l'Amministrazione aggiudicatrice verifica l'integrale pagamento delle prestazioni dei subcontraenti, mediante acquisizione di una dichiarazione resa ai sensi del [d.p.r. 28 dicembre 2000, n. 445](#), con la quale l'appaltatore e gli eventuali subappaltatori dichiarano di aver provveduto all'integrale pagamento dei subcontraenti. La dichiarazione del subappaltatore viene acquisita dall'appaltatore e trasmessa da questo all'Amministrazione aggiudicatrice prima del pagamento a saldo del subappalto.

## **CAPO 9- DISPOSIZIONI IN MATERIA DI LAVORATORI**

### **Art. 37 Tutela dei lavoratori**

1. L'appaltatore e gli eventuali subappaltatori si obbligano ad applicare o far applicare integralmente, nei confronti di tutti i lavoratori dipendenti impiegati nell'esecuzione dell'appalto, condizioni economiche e normative previste dai contratti collettivi nazionali e territoriali di lavoro per i dipendenti del settore relativo ai lavori pubblici affidati.
2. L'appaltatore e gli eventuali subappaltatori sono tenuti ad osservare le norme e prescrizioni delle leggi e dei regolamenti in materia di tutela, sicurezza e salute, assicurazione, previdenza e assistenza dei lavoratori, assolvendo agli obblighi previdenziali, assicurativi e fiscali nei confronti degli Enti preposti.
3. In tema di responsabilità solidale tra appaltatore e subappaltatore si applica la normativa statale vigente.
4. Con riferimento ai pagamenti in acconto, il documento unico di regolarità contributiva (DURC) è richiesto per i seguenti soggetti:
  - Impresa o ATI appaltatrice; nel caso di A.T.I. il DURC è richiesto nei confronti delle imprese che hanno effettivamente operato nel periodo considerato dal S.A.L.;Imprese subappaltatrici che hanno eseguito i lavori in subappalto durante il periodo considerato dal SAL.
5. Con riferimento al pagamento del saldo, l'amministrazione aggiudicatrice verifica il DURC dell'appaltatore nonché dei soli subappaltatori che hanno concluso i lavori in subappalto successivamente all'ultimo SAL liquidato.
6. Per il pagamento degli stati di avanzamento dei lavori, il DURC deve essere verificato con riferimento alla data finale del periodo di tempo considerato dallo stato di avanzamento; per il pagamento del saldo finale, il DURC deve essere verificato con riferimento alla data ultima effettiva di conclusione dell'opera, comprensiva degli eventuali lavori richiesti dall'organo di collaudo.
7. L'amministrazione aggiudicatrice procede all'acquisizione d'ufficio del DURC e dell'attestazione di regolarità retributiva. A tal fine l'appaltatore è tenuto a fornire, in sede di stipulazione del contratto e in sede esecutiva, informazioni veritiere, tempestive e complete atte a consentire all'amministrazione aggiudicatrice l'ottenimento del predetto documento da parte dei soggetti competenti.
8. L'appaltatore e gli eventuali subappaltatori devono munire il personale occupato di apposita tessera di riconoscimento corredata di fotografia, contenente le generalità del lavoratore e l'indicazione del datore di lavoro. I lavoratori sono tenuti ad esporre detta tessera di riconoscimento. Tale obbligo grava anche in capo ai lavoratori autonomi che esercitano direttamente la propria attività nei cantieri, i quali sono tenuti a provvedervi per proprio conto, ovvero nei confronti dei datori di lavoro con meno di dieci dipendenti. Lo schema della tessera di riconoscimento e le sue modalità di emissione sono allegate al verbale di consegna lavori.

## **CAPO 10 - CONTROVERSIE E RISOLUZIONE DEL CONTRATTO**

### **Art. 38 Controversie**

1. Le riserve iscritte dall'appaltatore sui documenti contabili sono esaminate e valutate secondo le modalità previste dalle norme vigenti.
2. E' escluso l'arbitrato.
3. Sulle somme riconosciute ai sensi del comma 1, gli interessi legali cominciano a decorrere 60 giorni dopo la data di sottoscrizione dell'accordo bonario, previamente approvato dalla Stazione appaltante.
4. Nelle more della risoluzione delle controversie l'appaltatore non può comunque rallentare o sospendere i lavori, né rifiutarsi di eseguire gli ordini impartiti dalla Stazione appaltante.
5. Le domande che fanno valere pretese già oggetto di riserva non possono essere proposte per importi maggiori rispetto a quelli quantificati nelle riserve stesse.

### **Art. 39 Ulteriori cause espresse di risoluzione del contratto e disposizioni operative**

1. La amministrazione aggiudicatrice può risolvere il contratto nei seguenti casi:
  - a) quando risulti accertato il mancato rispetto delle ingiunzioni o diffide fattegli dal direttore dei lavori, nei termini imposti dagli stessi provvedimenti, in relazione alla violazione delle norme sostanziali sul subappalto;
  - b) nel caso di mancato rispetto delle ingiunzioni fattegli dalla amministrazione aggiudicatrice con le modalità precisate con il presente articolo, per il ritardo nell'inizio o per ingiustificata sospensione dei lavori o per il ritardo rispetto al programma di esecuzione dei lavori, inadempienza che, in relazione alle caratteristiche e alle finalità dell'appalto, viene contrattualmente configurata come negligenza grave o contravvenzione da parte dell'appaltatore agli obblighi alle condizioni stipulate;
  - c) nel caso di gravi mancanze rispetto della normativa sulla sicurezza e la salute dei lavoratori di cui al decreto legislativo n. 81 del 2008 e delle ingiunzioni fattegli al riguardo dal coordinatore della sicurezza.
2. Nei casi di risoluzione del contratto, la comunicazione della decisione assunta dalla amministrazione aggiudicatrice è fatta all'appaltatore nella forma dell'ordine di servizio o della raccomandata con avviso di ritorno, con contestuale indicazione della data alla quale avrà luogo l'accertamento dello stato di consistenza dei lavori.
3. L'amministrazione aggiudicatrice nel comunicare all'Appaltatore la determinazione di risoluzione del contratto, dispone con un preavviso di almeno 20 giorni la redazione dello stato di consistenza dei lavori, all'inventario dei materiali, delle attrezzature e dei mezzi d'opera esistenti in cantiere, nonché l'accertamento di quali di tali materiali, attrezzature e mezzi d'opera debbono essere mantenuti a disposizione dell'amministrazione aggiudicatrice per l'eventuale riutilizzo e alla determinazione del relativo costo.

4. In sede di liquidazione finale dei lavori dell'appalto risolto è determinato l'onere da porre a carico dell'appaltatore inadempiente in relazione alla maggiore spesa sostenuta per affidare ad altra impresa i lavori.

## **CAPO 11- DISPOSIZIONI PER L'ULTIMAZIONE DEI LAVORI**

### **Art. 40**

#### **Ultimazione dei lavori e gratuita manutenzione**

1. Al termine dei lavori e in seguito a comunicazione formale dell'Appaltatore, il Direttore dei Lavori, effettuati i necessari accertamenti in contraddittorio con l'Appaltatore della regolarità dell'opera eseguita, redige il certificato di ultimazione dei lavori.

2. Il certificato di ultimazione può prevedere l'assegnazione di un termine perentorio, non superiore a sessanta giorni, per il completamento di lavorazioni di piccola entità, accertate da parte del direttore dei lavori come del tutto marginali e non incidenti sull'uso e sulla funzionalità dei lavori. Il mancato rispetto di questo termine comporta l'inefficacia del certificato di ultimazione e la necessità di redazione di nuovo certificato che accerti l'avvenuto completamente delle lavorazioni sopraindicate.

3. In sede di accertamento sommario, senza pregiudizio di successivi accertamenti, sono rilevati e verbalizzati eventuali vizi di difformità di costruzione che l'impresa appaltatrice è tenuta a eliminare a sue spese nel termine fissato e con le modalità prescritte dal direttore dei lavori, fatto salvo il risarcimento del danno dell'ente appaltante. In caso di ritardo nel ripristino, oltre il termine indicato nel certificato di ultimazione, si applica la penale per i ritardi prevista dall'apposito articolo del presente capitolato speciale, proporzionale all'importo della parte dei lavori che direttamente e indirettamente traggono pregiudizio dal mancato ripristino e comunque all'importo non inferiore a quello dei lavori di ripristino.

4. Dalla data del verbale di ultimazione dei lavori decorre il periodo di gratuita manutenzione; tale periodo cessa con l'approvazione del collaudo (o del certificato di regolare esecuzione) da parte dell'ente appaltante, da effettuarsi entro i termini previsti dall'art.41.

### **Art. 41**

#### **Termini per il collaudo ed accertamento di regolare esecuzione**

*Per lavori di importo fino a €500.000,00*

1. Il collaudo tecnico amministrativo è sostituito da un certificato del direttore dei lavori che attesti la regolare esecuzione dei lavori.
--

2. Il certificato di regolare esecuzione deve essere emesso entro tre mesi dalla data di ultimazione dei lavori. Il collaudo tecnico amministrativo, qualora necessario o richiesto, verrà effettuato entro il termine di un anno dall'ultimazione dei lavori accertata dal certificato del Direttore dei lavori.
---

3. Nel caso che, su richiesta dell'Amministrazione venga nominato un collaudatore in corso d'opera, visite dei collaudi in corso d'opera e/o parziali saranno effettuate anche durante l'esecuzione dei lavori.

4. Nel caso di difetti o mancanze riscontrate nei lavori all'atto della visita di collaudo, l'appaltatore è tenuto ad eseguire i lavori di riparazione o di completamento ad esso prescritti dal collaudatore nei termini stabiliti dal medesimo. Il certificato di collaudo non potrà essere rilasciato prima che l'appaltatore abbia accuratamente riparato, sostituito o completato quanto indicato dal collaudatore. Il periodo necessario alla predetta operazione non potrà essere considerato ai fini del calcolo di eventuali interessi per il ritardato pagamento.

5. Sono ad esclusivo carico dell'Appaltatore le spese di visita del personale dell'amministrazione aggiudicatrice per accertare l'intervenuta eliminazione dei difetti e delle mancanze riscontrate dall'organo di collaudo ovvero per le ulteriori operazioni di collaudo rese necessarie dai difetti o dalle stesse mancanze. Tali spese sono prelevate dalla rata di saldo da pagare all'appaltatore.

#### **Art. 42** **Presa in consegna dei lavori ultimati**

1. L'amministrazione aggiudicatrice si riserva di prendere in consegna parzialmente o totalmente le opere appaltate anche nelle more del collaudo, con apposito verbale immediatamente dopo l'accertamento sommario, oppure nel diverso termine assegnato dalla D.L...

2. Se la amministrazione aggiudicatrice si avvale di tale facoltà, che viene comunicata all'appaltatore per iscritto, lo stesso appaltatore non può opporsi per alcun motivo, né può reclamare compensi di sorta. Egli può richiedere che sia redatto verbale circa lo stato delle opere, onde essere garantito dai possibili danni che potrebbero essere arrecati alle opere stesse.

3. La presa di possesso da parte della amministrazione aggiudicatrice avviene nel termine perentorio fissato dalla stessa per mezzo del Direttore dei lavori o per mezzo del responsabile del procedimento, in presenza dell'appaltatore o di due testimoni in caso di sua assenza.

4. Se l'amministrazione aggiudicatrice non si trova nella condizione di prendere in consegna le opere dopo l'ultimazione dei lavori, l'appaltatore non può reclamare la consegna ed è altresì tenuto alla gratuita manutenzione fino ai termini previsti dal presente Capitolato Speciale.

5. La amministrazione aggiudicatrice può disporre lo sgombero in maniera tempestiva del suolo pubblico e di uso pubblico, delle aree di cantiere e di deposito, mediante ordine di servizio del responsabile del procedimento, su richiesta del Direttore dei Lavori, per necessità inerenti all'agibilità dell'opera. Lo sgombero avviene previa ricognizione da parte della Direzione Lavori e dell'organo di collaudo, se costituito, per garantire la sicurezza e l'agibilità dei luoghi, pur restando a completo carico dell'Impresa la manutenzione dell'opera.

## **CAPO 11 - NORME FINALI**

### **Art. 43**

#### **Qualità e accettazione di materiali in genere**

1. I materiali da impiegare per i lavori compresi nell'appalto devono corrispondere, come caratteristiche, a quanto stabilito nelle leggi e nei regolamenti ufficiali vigenti in materia; in mancanza di particolari prescrizioni, devono essere delle migliori qualità esistenti in commercio, in rapporto alla funzione cui sono destinati; in ogni caso i materiali, prima della posa in opera, devono essere riconosciuti idonei e accettati dalla direzione Lavori, anche in seguito di specifiche prove di laboratorio o di certificazioni fornite dal produttore.
2. Qualora la direzione dei lavori rifiuti una qualsiasi provvista di materiali in quanto non adatta all'impiego, l'impresa deve sostituirla con altra che corrisponda alle caratteristiche volute; i materiali rifiutati devono essere allontanati immediatamente dal cantiere a cura e a spese della stessa impresa.
3. In materia di accettazione dei materiali, qualora eventuali carenze di prescrizione comunitarie (dell'Unione Europea) nazionali e regionali, ovvero la mancanza di precise disposizioni nella descrizione contrattuale dei lavori possono dare luogo a incertezze circa i requisiti dei materiali stessi, la direzione lavori ha facoltà di ricorrere all'applicazione di norme speciali, ove esistano, siano esse nazionali o estere.
4. Entro 60 giorni dalla consegna dei lavori o, in caso di materiali o prodotti di particolare complessità, almeno 60 giorni prima del loro utilizzo, l'appaltatore presenta alla Direzione dei Lavori, per l'approvazione, la campionatura completa di tutti i materiali, manufatti, prodotti, ecc. previsti o necessari per dare finita in ogni sua parte l'opera oggetto dell'appalto.
5. L'accettazione dei materiali da parte della direzione dei lavori non esenta l'appaltatore dalla totale responsabilità della riuscita delle opere, anche per quanto può dipendere dai materiali stessi.

### **Art. 44**

#### **Oneri ed obblighi diversi a carico dell'appaltatore**

1. L'appaltatore deve provvedere a dirigere, in cantiere, i lavori per il tramite del proprio titolare o di un suo rappresentante debitamente delegato, di riconosciuta competenza; deve impiegare materiale di buona qualità ed eseguire le opere a regola d'arte, secondo i requisiti richiesti; deve eseguire direttamente i lavori principali, adottando impianti e attrezzature adeguate: qualora faccia ricorso a ditte specializzate per opere minori particolari, egli risponde direttamente della buona e regolare esecuzione dei lavori.
2. E' obbligo dell'appaltatore di adottare nell'esecuzione dei lavori tutti i provvedimenti e le cautele necessarie, sui posti di lavoro o in vicinanza di essi, per garantire l'incolumità delle persone. L'Appaltatore risponde totalmente e incondizionatamente della stabilità dell'opera sia civilmente sia penalmente tenendo sollevate e indenni, per qualsiasi

infortunio o evenienza, anche nei confronti di terzi, sia l'Amministrazione che la Direzione dei Lavori; egli risponde pure di tutte le opere da esso eseguite o fornite sia rispetto alla stabilità, alla rispondenza ai dati di progetto e alla loro perfetta riuscita, sia rispetto alla sicurezza delle persone addette e non addette ai lavori, sia ancora rispetto ai danni che potessero derivare alle parti di costruzioni già eseguite o di terzi o a beni di terzi ivi comprese le aree oggetto di occupazioni temporanee. Qualunque danno o ammenda derivante dall'esecuzione delle opere appaltate sarà perciò a carico dell'Appaltatore.

3. Oltre agli oneri generali prescritti dalle norme vigenti e a quelli particolari inerenti alle singole operazioni, da eseguirsi in base al presente Capitolato, sono a totale ed esclusivo carico e spese dell'Appaltatore e compresi nel corrispettivo di appalto i seguenti ONERI O OBBLIGHI:

- a) l'esecuzione di tutte le opere e provviste occorrenti per l'apprestamento del cantiere, se non già previste nel piano di sicurezza e di coordinamento, quali:
- protezione e recinzione in genere, atte a impedire un facile accesso agli estranei; passaggi e allacciamenti stradali provvisori, ma in modo da rendere sicuri il transito e la circolazione dei veicoli e delle persone addette ai lavori e che comunque siano autorizzate ad accedervi;
  - baraccamenti per il ricovero degli operai con i rispettivi spogliatoi e servizi igienico-sanitari,
  - tettoie per il deposito di materiali e per gli uffici di cantiere dell'Impresa stessa e della Direzione dei Lavori, dotate di telefono e di idoneo sistema di riscaldamento per la stagione invernale, comprese le spese di esercizio;
  - allacciamenti provvisori di acqua, di luce elettrica e di forza motrice, canalizzazioni e simili necessari per il funzionamento del cantiere, e le spese per le utenze e i consumi dipendenti dai sopradetti servizi;
  - la fornitura di tutti i materiali di consumo, attrezzi utensili, carburanti, lubrificanti, ecc., necessari per l'esecuzione dei lavori, manutenzione segnaletica e sicurezza del lavoro;
- l'adozione di tutti i provvedimenti e cautele necessarie per garantire l'incolumità degli operai e delle persone, addetti ai lavori, e dei terzi comunque presenti o passanti dal luogo di lavoro e per evitare danni ai beni pubblici o di interesse pubblico e privato;
- l'osservanza delle norme emanate in materia di sicurezza e di salute da osservare nei luoghi di lavoro e/o nei cantieri temporanei o mobili;
- b) l'installazione e l'impiego di tutte le attrezzature e i mezzi d'opera adeguati per il funzionamento con efficienza e modernità del cantiere, il quale dovrà essere attrezzato con impianti e macchinari in numero e potenzialità tali per una corretta, buona e tempestiva esecuzione delle opere appaltate con risultati efficaci; la compatibilità dei mezzi impiegati con il tipo di lavoro da eseguirsi e con la sicurezza della viabilità stradale; tali mezzi sono comunque soggetti, prima dell'uso, al preventivo benestare della Direzione Lavori;
- c) la prestazione gratuita degli strumenti occorrenti e di personale esperto per effettuare: tracciamenti; picchettazioni; apposizione di capisaldi; livellazioni; misurazioni; rilevamenti; verifiche; saggi; accertamenti dei lavori relativi alle operazioni di consegna; attività di supporto alle operazioni di misurazione per la contabilità e di collaudo;



d) la fornitura di fotografie delle opere in corso, in numero e dimensioni idonei a documentare tutte le lavorazioni realizzate, fermo restando ulteriori e specifiche richieste che potranno essere avanzate dalla Direzione Lavori;

f) la custodia e la sorveglianza diurna e notturna del cantiere di lavoro, dei materiali e dei mezzi d'opera, anche in periodo di sospensione dei lavori e nei giorni di sosta dei lavori per festività, con il personale necessario; ogni responsabilità per sottrazioni o danni, che comunque si verificassero (anche in periodo di sospensione dei lavori), per colpa di chiunque, ai materiali approvvigionati e posti in opera o comunque presenti in cantiere resta a carico dell'appaltatore fino alla ultimazione dei lavori.

L'appaltatore è obbligato a sostituire, a sua cura e spese, i materiali sottratti, danneggiati e ad eseguire la riparazione conseguente. In particolare per le pavimentazioni bituminose e cementizie e per i giunti di dilatazione, l'Appaltatore dovrà provvedere alla manutenzione, fino ad approvazione del collaudo (o del certificato di regolare esecuzione), rispettando tutte le precauzioni necessarie per non intralciare o rendere pericoloso il traffico, rimanendo comunque tenuto all'osservanza delle norme di legge sulla circolazione e l'incolumità pubblica, addossandosi ogni responsabilità sia civile che penale.

La manutenzione importa l'obbligo della conservazione della pavimentazione (e quindi degli elementi che ne fanno parte integrante, tipo i giunti di dilatazione) in ottima efficienza, assicurando alla stessa la completa regolarità della sagoma tanto in senso longitudinale quanto in quello trasversale.

Gli interventi di manutenzione dovranno essere immediati, a semplice richiesta verbale della Direzione Lavori, la quale, in caso di mancato adempimento entro 48 ore dall'invito scritto si riserva di provvedere d'ufficio addebitando all'Appaltatore la spesa sostenuta e gli eventuali danni subiti; per ragioni particolari di stagione o per altre cause potranno essere tollerati provvedimenti di carattere provvisorio, procedendo poi appena possibile alla sistemazione definitiva;

g) la fornitura ed il mantenimento in efficienza di tutta la segnaletica di deviazione installata e/o consegnata mediante verbale, per tutto il periodo di durata dei lavori, in conformità alle disposizioni vigenti, intendendo compresi, se del caso, anche gli eventuali impianti semaforici e/o altre segnalazioni luminose richieste dalla stazione appaltante, salvo diversa espressa previsione.

L'Amministrazione pertanto rimane sollevata da ogni e qualsiasi responsabilità civile e penale per danni alle persone e alle cose, derivanti da deficienze in materia.

Soltanto nel caso di lavori di manutenzione ordinaria di carattere eccezionale non ricorrente, l'Amministrazione provvederà anche al mantenimento in efficienza di tutta la segnaletica di deviazione installata;

h) la protezione delle opere: l'appaltatore dovrà provvedere all'idonea protezione dagli agenti atmosferici, anche mediante capannoni, di quei lavori le cui operazioni dovranno essere eseguite all'asciutto e/o al riparo e all'adozione di ogni provvedimento necessario per evitare di pregiudicare il risultato e l'efficacia di dette operazioni, restando a carico dell'Appaltatore l'obbligo del risarcimento di eventuali danni conseguenti a mancato o insufficiente rispetto della presente prescrizione;

i) provvedere alla Direzione del cantiere: l'appaltatore dovrà affidare, per tutta la durata dei lavori, la direzione del cantiere ad un tecnico abilitato iscritto agli albi professionali, e dovrà altresì assumere tecnici esperti ed idonei per tutta la durata dei lavori, in modo

che gli stessi possano essere condotti con perizia e celerità secondo le direttive dell'Ufficio Dirigente.

L'appaltatore dovrà comunicare per iscritto alla Stazione Appaltante, prima dell'inizio dei lavori, il nominativo del Direttore del cantiere e l'accettazione di questi; dovrà inoltre comunicare per iscritto alla amministrazione aggiudicatrice ogni sostituzione che si dovesse verificare. Inoltre l'appaltatore è tenuto a specificare se il Direttore di cantiere svolge anche le mansioni di Responsabile della sicurezza ai sensi del D.Lgs. 81 del 2008 ovvero, se tale compito è stato affidato ad un soggetto distinto, l'appaltatore ha l'obbligo di comunicarne il nominativo nonché l'accettazione per iscritto da parte dello stesso affidatario;

- j) l'osservanza dei Regolamenti Edilizi Comunali ed il provvedere a tutti gli adempimenti e relativi oneri nei confronti delle Autorità Amministrative Enti ed Associazioni aventi il compito di esercitare controlli di qualsiasi genere e di rilasciare licenze di esercizio, come ad esempio V.V.F., Ministero degli Interni, Uffici Comunali e Prefettizi, UTIF, CEI, SIT, ENEL, TELECOM (o altri concessionari di telefonia), ISPELSS, Aziende Erogatrici ecc.. L'appaltatore è tenuto, a proprie spese, ad adeguarsi alle prescrizioni imposte dai predetti Enti nonché ad adottare tutti gli accorgimenti necessari e conseguenti;
- k) denunciare, all'Ente appaltante e alla soprintendenza competente le scoperte che venissero effettuate nel corso dei lavori di tutte le cose di interesse archeologico, storico, artistico, paleontologico, ecc. o soggette comunque alle norme del D.Lgs. 22 gennaio 2004, n. 42 L'Ente appaltante ha soltanto la figura di scopritore, nei confronti dello Stato, coi connessi diritti e obblighi. L'Appaltatore dovrà provvedere alla conservazione temporanea delle cose scoperte, lasciandole nelle condizioni e nel luogo in cui sono state rinvenute in attesa degli accertamenti della competente autorità, al loro prelevamento e trasporto, con le necessarie cautele e alla loro conservazione e custodia in adatti locali, dopo che la Sovrintendenza competente ne avrà autorizzato il trasporto;
- l) fornire alla Direzione Lavori e al coordinatore per l'esecuzione in forma scritta tutte le indicazioni e prescrizioni necessarie all'uso ed alla manutenzione dell'opera e in particolare tutte le informazioni per adeguare il fascicolo delle manutenzioni, durante la realizzazione dell'opera;
- m) assicurare il transito lungo le strade ed i passaggi pubblici e privati, che venissero intersecati e comunque disturbati nella esecuzione dei lavori, provvedendo all'uopo a sue spese con opere provvisorie e con le prescritte segnalazioni, oppure studiando con la Direzione dei Lavori eventuali deviazioni di traffico su strade adiacenti esistenti;
- n) assicurare in ogni momento l'esercizio della strada nei tratti della medesima interessati dalla sistemazione in sede;
- o) osservare le norme in applicazione della legge sulla Polizia mineraria, nonché ad osservare tutte le prescrizioni, leggi e regolamenti in vigore per l'uso delle mine, senza possibilità di chiedere alla amministrazione aggiudicatrice indennizzi o maggiori compensi, anche qualora ciò incida sulla programmazione dei lavori e sulla organizzazione e produttività del cantiere;

p) espletare tutte le pratiche e sostenere tutti gli oneri per l'occupazione temporanea e definitiva delle aree pubbliche o private, diverse o maggiori rispetto a quelle previste nel progetto allegato al contratto, occorrenti per le strade di servizio per l'accesso ai vari cantieri, per l'impianto dei cantieri stessi, per cave di prestito, per scariche di materiali dichiarati inutilizzabili dalla Direzione dei Lavori, per cave e per tutto quanto occorre alla esecuzione dei lavori.

4. Resta altresì contrattualmente stabilito che:

a) non verrà accordato all'Appaltatore alcun indennizzo per perdite, avarie o danni che si verificassero durante il corso dei lavori.

I danni riconosciuti esclusivamente di forza maggiore perché provocati da eventi eccezionali saranno compensati dall'Appaltatore, sempre che i lavori siano stati misurati e iscritti nel libretto restando peraltro ferme le disposizioni ivi prescritte per quanto riguarda la negligenza dell'Appaltatore.

Sono perciò a carico esclusivo dell'Appaltatore sia i lavori occorrenti per rimuovere il corroso da invasione di acque provocate dall'Appaltatore sia per riparare guasti imputabili a negligenze dell'Appaltatore o delle persone delle quali è tenuto a rispondere che non abbiano osservato le regole d'arte e le prescrizioni della Direzione Lavori.

Nessun compenso è dovuto per danni o perdite di materiali non ancora posti in opera, di utensili, di ponti di servizio.

Nessun indennizzo o maggiore compenso sarà riconosciuto all'appaltatore per scoscendimenti, le solcature e altri guasti alle scarpe degli scavi e dei rilevati, gli interramenti degli scavi stessi e delle cunette, causati da precipitazioni anche di eccezionale intensità. Pertanto l'appaltatore dovrà provvedere in ogni caso alle riparazioni ed alle attività di ripristino conseguenti ai predetti eventi, a sua cura e spese.

b) L'appaltatore è obbligato a garantire, contro eventuali danni prodotti da terzi, le opere eseguite, restando a suo carico le spese occorrenti per riparare i guasti avvenuti prima della messa in esercizio dell'opera. L'appaltatore è anche obbligato a mantenere e conservare tutte le servitù attive e passive esistenti sull'area oggetto dell'appalto, rimanendo responsabile di tutte le conseguenze che l'amministrazione, sotto tale rapporto, dovesse sopportare per colpa dello stesso appaltatore.

c) L'appaltatore deve apprestare, nei pressi dei cantieri di lavoro, dei locali ad uso alloggio ed ufficio del personale di direzione ed assistenza, completamente arredati, illuminati ed eventualmente riscaldati a seconda delle richieste che saranno fatte dalla Direzione dei Lavori, nonché, durante i sopralluoghi di cantiere da parte delle persone autorizzate, provvedere a fornire i dispositivi antinfortunistici di protezione individuale. L'appaltatore deve altresì provvedere alla fornitura dell'acqua potabile agli operai ed alla installazione degli apprestamenti igienici, di ricovero od altro per gli operai stessi.

d) E' fatto assoluto divieto all'appaltatore di servirsi dell'opera di personale della Stazione appaltante.

e) L'appaltatore è obbligato a collocare le tabelle indicative del cantiere entro 5 gg. dalla data del verbale di consegna. Tali tabelle, di dimensioni non inferiori a 1,00 x 2,00 m, dovranno essere collocate in sito ben visibile. Per il contenuto di detta tabella si rimanda alla circolare del Ministro dei LL.PP. 1 giugno 1990 n° 1729 e la stessa dovrà essere conforme all'art. 30 del regolamento del Codice della Strada; l'Impresa

esecutrice dovrà ordinare le prescritte tabelle corrispondenti alle specifiche tecniche richieste dalle disposizioni vigenti.

f) L'appaltatore si obbliga a procedere - prima dell'inizio dei lavori e durante lo svolgimento di essi e a mezzo di Ditta specializzata, ed all'uopo autorizzata dalle competenti Autorità - alla bonifica, sia superficiale che profonda, dell'intera zona sulla quale si svolgono i lavori ad essa affidati, sino ai confini dei terreni espropriati dall'Amministrazione, per rintracciare e rimuovere ordigni ed esplosivi di qualsiasi specie, in modo che sia assicurata l'incolumità di tutte le persone addette ai lavori, alla loro sorveglianza, alla loro direzione. Pertanto l'Impresa esecutrice sarà responsabile di qualsiasi incidente che potesse verificarsi per incompleta o poco diligente bonifica, rimanendone invece sollevata in tutti i casi l'Amministrazione. Resta inteso che l'attività di cui alla presente lettera non costituisce subappalto.

g) L'appaltatore è obbligato a richiedere l'assistenza delle società di gestione e/o proprietarie dei sottoservizi qualora fossero interrati nella zona interessata dai lavori e dovrà adottare tutte le cautele e gli accorgimenti tecnici che saranno suggeriti dalle predette Società affinché siano evitati danneggiamenti, senza per questo avanzare richieste di indennizzi o di ulteriori compensi, anche qualora ciò incida sulla programmazione dei lavori e sulla organizzazione e produttività del cantiere.

h) L'appaltatore è obbligato al mantenimento del transito sulle vie pubbliche e private interessate alle lavorazioni, nonché al mantenimento degli scoli delle acque e delle canalizzazioni esistenti.

i) L'appaltatore è obbligato, a fine lavori, a ripristinare a sua cura e spese i cippi, eventualmente rimossi e/o danneggiati che delimitano l'area ricevuta in consegna dalla amministrazione aggiudicatrice per la realizzazione dell'opera. .

j) L'appaltatore è tenuto alla custodia e buona conservazione delle opere fino a collaudo ultimato.

k) L'appaltatore è obbligato alla presentazione alla D.L. dei calcoli statici e disegni esecutivi delle opere in c.a., c.a.p. e strutture metalliche, che eventualmente verranno richiesti, in relazione ad aspetti costruttivi di dettaglio.

l) L'appaltatore è obbligato alle spese per le operazioni del collaudo statico, ove necessario, ai sensi della L. 5 novembre 1971 n. 1086 e al D.M. 4 maggio 1990 sui ponti, con esclusione delle competenze spettanti al collaudatore statico che sono a carico dell'amministrazione.

m) L'appaltatore deve adottare nell'esecuzione dei lavori, tutti i procedimenti e le cautele necessarie per garantire la vita e l'incolumità degli operai, delle persone addette ai lavori stessi e dei terzi, nonché per evitare danni alle proprietà pubbliche e private. Ogni più ampia responsabilità in caso di infortuni ricadrà pertanto sull'appaltatore, restandone sollevata l'amministrazione ed il personale della stessa preposto a direzione e sorveglianza.

n) L'appaltatore deve produrre, dopo la fine lavori, i disegni "*as built*" delle parti impiantistiche e meccaniche dell'opera realizzata nonché gli ulteriori elaborati

progettuali aggiornati in conseguenza delle varianti o delle soluzioni esecutive che si siano rese necessarie, previa approvazione del direttore dei lavori, in modo da rendere disponibili tutte le informazioni sulle modalità di realizzazione dell'opera o del lavoro, al fine di potere effettuare la manutenzione e le eventuali modifiche dell'intervento nel suo ciclo di vita utile. La mancata produzione dei predetti elaborati sospende la liquidazione del saldo.

5. Tutti gli oneri specificati nei precedenti commi si intendono compensati nel prezzo contrattuale.

**Art. 45**  
**Spese contrattuali, imposte, tasse**

1. Sono a carico dell'appaltatore senza diritto di rivalsa:
  - a) le spese contrattuali.
  - b) le tasse e gli altri oneri per l'ottenimento di tutte le licenze tecniche occorrenti per l'esecuzione dei lavori e la messa in funzione degli impianti;
  - c) le tasse e gli altri oneri dovuti ad enti territoriali (per occupazione temporanea di suolo pubblico, passi carrabili, permessi di scarico, canoni di conferimento a discarica ecc.) direttamente o indirettamente connessi alla gestione del cantiere e all'esecuzione dei lavori, non previsti in contratto;
  - d) le spese, le imposte e le tasse relativi al perfezionamento e alla registrazione del contratto e degli atti connessi, compresi il collaudo, gli accordi bonari e le eventuali transazioni.
2. A carico dell'appaltatore restano inoltre le imposte e gli altri oneri, che, direttamente, o indirettamente gravino sui lavori e sulle forniture oggetto d'appalto.
3. Il contratto è soggetto all'imposta sul valore aggiunto (I.V.A.); l'I.V.A. è regolata dalla legge; tutti gli importi citati nel presente Capitolato speciale si intendono I.V.A. esclusa.

## Indice generale

TITOLO I – PARTE AMMINISTRATIVA.....	21
CAPO 1 – NATURA ED OGGETTO DELL'APPALTO.....	21
Art. 1 Oggetto dell'appalto.....	21
Art. 2 Ammontare dell'appalto e classificazione dei lavori.....	22
Art. 2 bis.....	23
Revisione prezzi contrattuali (per contratti da eseguire anche nell'anno successivo a quello della presentazione dell'offerta) .....	23
Art. 3 Modalità di stipulazione del contratto.....	25
<i>correggere numero articolo.....</i>	25
CAPO 2 – DISCIPLINA CONTRATTUALE.....	26
Art. 4 Interpretazione del contratto e del capitolato speciale di appalto e disciplina di riferimento .....	26
Art. 5 Documenti che fanno parte del contratto.....	26
Art. 6 Disposizioni generali.....	27
Art. 6- bis .....	28
Obblighi inerenti a opere finanziate con il PNRR e il PNC.....	28
Art. 6-ter.....	29
Altri obblighi inerenti a opere finanziate con il PNRR e il PNC.....	29
Art. 6-quater.....	29
Disposizioni specifiche relative al PNRR.....	29
Art. 7 .....	30
Fallimento e altre vicende soggettive dell'appaltatore .....	30
Art. 8 Rappresentante dell'appaltatore e domicilio .....	31
CAPO 3 – TERMINI PER L'ESECUZIONE.....	32
Art. 9 Consegna e inizio dei lavori .....	32
Art. 10 Termini per la realizzazione e l'ultimazione dei lavori .....	32
Art. 11 .....	32
Proroghe.....	32
Art. 12. Sospensioni ordinate dalla DL.....	33
Art. 12 Penali in caso di ritardo .....	34
Art. 13 Programma dei lavori dell'appaltatore .....	35
Art. 14 Inderogabilità dei termini di esecuzione.....	36
Art. 15 Risoluzione del contratto per grave inadempimento, grave irregolarità e grave ritardo.....	36
CAPO 4 DISCIPLINA ECONOMICA .....	37
Art. 16 Anticipazione .....	37
Art. 17 Pagamenti in acconto.....	37
Art. 18 Norme per la valutazione dei lavori e per i pagamenti in acconto .....	38
Art. 19 Pagamenti a saldo e modalità di erogazione del corrispettivo .....	41
17 18.....	42
Art. 20 Ritardi nel pagamento delle rate di acconto .....	42
Art. 21 Ritardi nel pagamento della rata a saldo.....	42
Art. 22 Disciplina economica dell'esecuzione dei lavori pubblici .....	43
Art. 23 Cessione del contratto e cessione di crediti .....	43
CAPO 5 - CAUZIONI E GARANZIE .....	44
Art. 24 Garanzia definitiva.....	44
Art. 25 Coperture Assicurative.....	44
Art. 28 Prezzi applicabili ai nuovi lavori e nuovi prezzi, lavori in economia.....	46
CAPO 7 -DISPOSIZIONI IN MATERIA DI SICUREZZA.....	47

Art. 29 Norme di sicurezza generale .....	47
Art. 30 Piani di sicurezza .....	48
Art. 31 Piano operativo di sicurezza .....	48
Art. 32 Osservanza e attuazione del piano di sicurezza .....	49
CAPO 8- DISCIPLINA DEL SUBAPPALTO .....	49
Art. 33 Subappalto .....	49
Art. 34 Responsabilità in materia di subappalto .....	54
Art. 35 Pagamento dei subappaltatori.....	55
Art. 36 Subaffidamenti.....	56
CAPO 9- DISPOSIZIONI IN MATERIA DI LAVORATORI .....	57
Art. 37 Tutela dei lavoratori .....	57
CAPO 10 - CONTROVERSIE E RISOLUZIONE DEL CONTRATTO .....	58
Art. 38 Controversie .....	58
Art. 39 Ulteriori cause espresse di risoluzione del contratto e disposizioni operative ....	58
CAPO 11- DISPOSIZIONI PER L'ULTIMAZIONE DEI LAVORI .....	59
Art. 40 Ultimazione dei lavori e gratuita manutenzione .....	59
Art. 41 Termini per il collaudo ed accertamento di regolare esecuzione .....	59
Art. 42 Presa in consegna dei lavori ultimati.....	60
CAPO 11 - NORME FINALI.....	61
Art. 43 Qualità e accettazione di materiali in genere.....	61
Art. 44 Oneri ed obblighi diversi a carico dell'appaltatore .....	61
Art. 45 Spese contrattuali, imposte, tasse.....	67

## PARTE SECONDA - DESCRIZIONE DELLE LAVORAZIONI

### QUALITÀ E PROVENIENZA DEI MATERIALI MODO DI ESECUZIONE E ORDINE DA TENERSI DEI LAVORI

#### – Premessa

L'oggetto dell'appalto, di cui al presente capitolato speciale, consiste nella realizzazione degli interventi di:

**Messa in sicurezza e riqualificazione mediante adeguamento sismico delle strutture dell'edificio pubblico ad uso scolastico "Don Lorenzo Milani" – Corpi "A" e "B" ubicati in via Puglia nel comune di Policoro (MT)**

mediante gli interventi meglio specificati nella relazione allegata al progetto.

*(elementi necessari per una compiuta definizione tecnica ed economica dell'oggetto dell'appalto, anche ad integrazione degli aspetti non pienamente deducibili dagli elaborati grafici del progetto)*

Fanno parte integrante del progetto esecutivo gli elaborati indicati nell'elenco allegato al progetto.



## **TITOLO I – PRESCRIZIONI TECNICHE PER L'ESECUZIONE DI INDAGINI E DEMOLIZIONI**

### **Art. 58**

#### **MISURAZIONE DEI LAVORI**

Il direttore dei lavori potrà procedere in qualunque momento all'accertamento e misurazione delle opere compiute in contraddittorio con l'appaltatore o un suo rappresentante formalmente delegato; ove l'appaltatore o il suo rappresentante non si prestasse ad eseguire tali operazioni, gli sarà assegnato un termine perentorio di cinque giorni, scaduto il quale verranno comunque effettuate le misurazioni necessarie in presenza di due testimoni indicati dal direttore dei lavori.

Nel caso di mancata presenza dell'appaltatore alle misurazioni indicate, quest'ultimo non potrà avanzare alcuna richiesta per eventuali ritardi, nella contabilizzazione dei lavori eseguiti o nell'emissione dei certificati di pagamento, riconducibili a tale inottemperanza.

La misurazione e la verifica quantitativa dei lavori eseguiti andrà effettuata, dal direttore dei lavori o dai collaboratori preposti, in prima stesura sui libretti delle misure che costituiscono il documento ufficiale ed iniziale del processo di registrazione e contabilizzazione delle opere eseguite da parte dell'appaltatore ai fini della loro liquidazione. Tale contabilizzazione dovrà essere effettuata, sotto la piena responsabilità dello stesso direttore dei lavori, nei modi previsti dalla normativa vigente in materia.

### **Art. 59**

#### **VALUTAZIONE DEI LAVORI CONDIZIONI GENERALI**

Nei prezzi contrattuali sono compresi tutti gli oneri ed obblighi richiamati nel presente capitolato e negli altri atti contrattuali che l'appaltatore dovrà sostenere per l'esecuzione di tutta l'opera e delle sue parti nei tempi e modi prescritti.

L'esecuzione dell'opera indicata dovrà, comunque, avvenire nella completa applicazione della disciplina vigente relativa alla materia, includendo tutte le fasi contrattuali, di progettazione, di messa in opera, di prevenzione infortuni e tutela della sicurezza e della salute dei lavoratori, includendo qualunque altro aspetto normativo necessario al completamento dei lavori nel rispetto della normativa generale e particolare già citata.

I prezzi contrattualmente definiti sono accettati dall'appaltatore nella più completa ed approfondita conoscenza delle quantità e del tipo di lavoro da svolgere rinunciando a qualunque altra pretesa, di carattere economico, che dovesse derivare da errata valutazione o mancata conoscenza dei fatti per motivi legati ad una superficiale valutazione del progetto da parte dell'appaltatore.

Le eventuali varianti che comportino modifiche al progetto dovranno essere ufficialmente autorizzate dal direttore dei lavori, nei modi previsti dall'articolo 25 della legge 109/94 e successive modificazioni e contabilizzate secondo le condizioni contrattuali previste per tali lavori; non sono compresi, nella categoria delle variazioni in corso d'opera, i lavori di rifacimento richiesti per cattiva esecuzione o funzionamento difettoso che dovranno essere eseguiti, su richiesta del direttore dei lavori, a totale carico e spese dell'appaltatore.

Il prezzo previsto per tutte le forniture di materiali e di impianti è comprensivo, inoltre, dell'onere per l'eventuale posa effettuata anche in fasi o periodi diversi di tempo, qualunque possa essere l'ordine di arrivo in cantiere dei materiali forniti dall'appaltatore.

Le norme riportate in questo articolo si applicano per tutti i lavori indicati dal presente capitolato (eseguiti in economia, a misura, a corpo) e che saranno, comunque, verificati in contraddittorio con l'appaltatore nei modi previsti; si richiama espressamente, in tal senso, l'applicazione dell'Elenco prezzi indicato contrattualmente individuato dai documenti che disciplinano l'appalto.

## **Art. 60**

### **VALUTAZIONE DEI LAVORI A CORPO E A MISURA**

Il prezzo a corpo indicato nel presente capitolato comprende e compensa tutte le lavorazioni, i materiali, gli impianti, i mezzi e la mano d'opera necessari alla completa esecuzione delle opere richieste dalle prescrizioni progettuali e contrattuali, dalle indicazioni del direttore dei lavori e da quanto altro, eventualmente specificato, nella piena osservanza della normativa vigente e delle specifiche del presente capitolato.

Sono incluse nell'importo a corpo tutte le opere che si trovano sopra il piano eventualmente indicato (e cioè il piano di demarcazione fra le opere a corpo e quelle a misura) o chiaramente individuate negli elaborati a tale scopo ovvero espressamente descritte nel contratto e nel presente capitolato, comprendendo tutte le lavorazioni e parti di esse necessarie per dare l'opera completamente finita in ogni dettaglio. In mancanza di tale definizione per le opere che dovranno essere computate a corpo e quelle da calcolare a misura, tutti i lavori oggetto del presente capitolato dovranno intendersi parte integrante dell'unico appalto, complessivo delle opere e di tutte le lavorazioni previste, considerato esclusivamente a corpo senza esclusioni di sorta.

Sono, inoltre, comprese tutte le finiture delle murature, le opere esterne indicate dai disegni esecutivi, le parti di impianti che si trovassero al di sotto del piano suddetto, gli allacciamenti alle reti urbane di energia elettrica, gas, telefono, acqua, etc. sia eseguiti direttamente dall'appaltatore che dalle Società interessate alle quali l'appaltatore è obbligato a prestare l'assistenza richiesta.

### **OPERE ESCLUSE DAI LAVORI A CORPO**

Salvo quanto previsto nel presente paragrafo, potranno essere valutate a parte (a misura od in base all'Elenco prezzi citato) le seguenti opere:

- a) tutti i movimenti terra previsti;
- b) le opere di fondazione situate al di sotto del piano indicato (sul progetto, nel contratto o nel presente capitolato) come separazione dei lavori da eseguire a corpo e quelli a misura;
- c) le opere di sistemazioni esterne (rampe, muri di contenimento, recinzioni, etc.);
- d) le opere o le quantità di lavori eseguiti in più od in meno di quanto indicato nel progetto, nel contratto o nel capitolato ed ufficialmente autorizzati o richiesti dal direttore dei lavori.

Tali opere potranno essere escluse dall'importo a corpo solamente nel caso di indicazione espressa nelle specifiche tecniche (progetto, contratto, capitolato) con la chiara definizione di quanto escluso dallo stesso importo a corpo. In caso di mancata esclusione di opere o parti di esse chiaramente identificate, tutti i lavori previsti o necessari alla realizzazione di quanto indicato nel contratto principale di appalto si intenderanno inclusi nel prezzo complessivo stabilito che dovrà, pertanto, essere considerato comprensivo di tutte le opere e lavorazioni necessarie a dare l'intervento compiuto in ogni sua parte.

### **DISPOSIZIONI**

L'appaltatore è tenuto ad eseguire le opere indicate in base ai disegni di progetto ed alle prescrizioni già citate senza introdurre alcuna variazione che non sia ufficialmente autorizzata nei modi previsti dalla normativa vigente; eventuali modifiche di quota nei piani di fondazione (con conseguente spostamento dell'eventuale piano di demarcazione fra le opere a corpo e quelle a misura) saranno oggetto di una nuova definizione delle quantità dei lavori a misura da eseguire e che verrà immediatamente formalizzata.

L'eventuale calcolo del volume dei singoli fabbricati sarà eseguito moltiplicando la superficie della sezione orizzontale dell'edificio (riferita alle murature esterne escludendo rivestimenti particolari o decorazioni sulle facciate) per l'altezza dell'edificio. Tale altezza, nel caso di copertura piana, sarà misurata dal piano individuato sui disegni fino alla quota media del pavimento finito della terrazza di

copertura; nel caso di copertura a tetto, l'altezza sarà misurata dal piano sopra indicato fino alla quota della linea di gronda.

Dal volume, che ha valore indicativo, così calcolato non saranno detratti i vuoti di logge, rientranze, chiostrine etc., né saranno aggiunti i volumi degli aggetti, di cabine per impianti o altri volumi tecnici.

Per gli edifici con piani a superfici variabili od impostate a quote differenti, il volume finale sarà la somma dei volumi dei vari piani o solidi geometrici nei quali verrà scomposto il fabbricato.

## CRITERI PER LA VALUTAZIONE DI EVENTUALI LAVORAZIONI A MISURA

Qualora, nell'ambito dei lavori oggetto del presente capitolato, si rendesse necessaria la realizzazione di opere da valutare a misura, queste dovranno essere computate secondo i criteri riportati di seguito.

Tutti i prezzi dei lavori valutati a misura sono comprensivi delle spese per il carico, la fornitura, il trasporto, la movimentazione in cantiere e la posa in opera dei materiali includendo, inoltre, le spese per i macchinari di qualsiasi tipo (e relativi operatori), le opere provvisorie, le assicurazioni ed imposte, l'allestimento dei cantieri, le spese generali, l'utile dell'appaltatore e quanto altro necessario alla completa esecuzione dell'opera in oggetto.

Viene quindi, inoltre, stabilito che tutte le opere incluse nei lavori a misura elencate di seguito si intenderanno eseguite con tutte le lavorazioni, i materiali, i mezzi e la mano d'opera necessari alla loro completa corrispondenza con le prescrizioni progettuali e contrattuali, con le indicazioni del direttore dei lavori, con le norme vigenti e con quanto previsto dal presente capitolato senza altri oneri aggiuntivi di qualunque tipo da parte della stazione appaltante.

Il prezzo stabilito per i vari materiali e categorie di lavoro è comprensivo, inoltre, dell'onere per la posa in opera, anche in periodi di tempo diversi, dei materiali forniti dall'appaltatore indipendentemente dall'ordine di arrivo degli stessi in cantiere.

## DEMOLIZIONI

Le demolizioni totali o parziali di fabbricati o strutture in genere, verranno compensate a metro cubo vuoto per pieno calcolato dal piano di campagna alla linea di gronda del tetto; l'appaltatore è, comunque, obbligato ad eseguire a suo carico la demolizione delle fondazioni, del pavimento del piano terra e di tutte le strutture al di sotto della linea di gronda.

La misurazione vuoto per pieno sarà fatta computando le superfici esterne dei vari piani con l'esclusione di aggetti, cornici e balconi e moltiplicando queste superfici per le altezze dei vari piani misurate da solaio a solaio; per l'ultimo piano demolito sarà preso come limite superiore di altezza il piano di calpestio del solaio di copertura o dell'imposta del piano di copertura del tetto.

I materiali di risulta sono di proprietà della stazione appaltante, fermo restando l'obbligo dell'appaltatore di avviare a sue spese tali materiali a discarica.

## SCAVI

Le opere di scavo saranno compensate secondo i prezzi indicati nell'Elenco per gli scavi in genere che comprenderanno:

- taglio di arbusti, piante, estirpazione di cespugli e quant'altro costituisca impedimento allo svolgimento dei lavori;
- lo scavo di materie asciutte e bagnate che dovranno essere rimosse anche in presenza d'acqua;
- qualunque tipo di movimentazione del materiale estratto fino al trasporto a discarica, il rinterro oppure la riutilizzazione nel cantiere stesso;
- per opere provvisorie quali rilevati, passaggi, attraversamenti, puntellature ed armature necessarie a garantire condizioni di assoluta sicurezza per mano d'opera e mezzi impegnati nei lavori;
- il contenimento delle scarpate, la regolarizzazione delle pareti, la formazione di gradoni o livelli per la posa di tubazioni da porre anche su piani differenti, lo spianamento del fondo o la predisposizione di opere di drenaggio.

La misurazione del lavoro svolto sarà eseguita nei modi seguenti:

- per gli scavi di sbancamento il volume sarà valutato secondo le sezioni ragguagliate sulla base delle misurazioni eseguite in corso d'opera prima e dopo i lavori;
- gli scavi di fondazione saranno valutati su un volume ottenuto dal prodotto dell'area di base della fondazione stessa per la profondità misurata sotto il piano degli scavi di sbancamento, considerando le pareti perfettamente verticali.

Il prezzo fissato per gli scavi verrà applicato a tutti i materiali o detriti inferiori ad 1 mc. (escludendo la roccia da mina) che verranno computati a volume; i materiali o parti rocciose superiori ad 1 mc. di volume saranno calcolati a parte e detratti dalle quantità degli scavi di materiale vario.

## SCAVI DI SBANCAMENTO

Il volume degli scavi di sbancamento verrà calcolato secondo le sezioni geometriche di riferimento rilevate in contraddittorio con l'appaltatore a lavori eseguiti.

Gli scavi per cassonetti, trincee, fossi, canali, etc. eseguiti per lavori stradali, verranno valutati come scavi di sbancamento analogamente a tutti gli scavi per opere murarie ed interventi da realizzare su rilevati già eseguiti.

## SCAVI DI FONDAZIONE

Il volume degli scavi di fondazione verrà calcolato moltiplicando la superficie della fondazione stessa per la sua profondità al di sotto del piano di sbancamento, oppure, quando tale sbancamento non dovesse venire effettuato, al di sotto del terreno naturale; nel caso di scavi a diverse profondità, il volume di calcolo sarà suddiviso in più zone alle quali saranno applicati i prezzi relativi fissati nell'Elenco allegato al contratto.

Per gli scavi di fondazione da eseguire con l'impiego di casseri, paratie e strutture simili, verrà incluso nel volume di scavo per fondazione anche lo spazio occupato dalle strutture indicate.

Nel caso di scavi per tubazioni interrate, il piano di posa verrà valutato con una larghezza pari al diametro del tubo aumentato di 20 cm. per parte e considerando i seguenti rapporti indicativi:

- a) scavi di profondità fino ad 1,5 mt., larghezza = 60 cm.
- b) scavi di profondità fino a 3 mt., larghezza = 80 cm.
- c) scavi di profondità superiori a 3 mt., larghezza min.= 1 mt.

## SCAVI SUBACQUEI

Per gli scavi subacquei saranno fissati dei sovrapprezzi da applicare in aggiunta al prezzo fissato per gli scavi di fondazione; i lavori eseguiti verranno valutati a volume e per zone successive a partire dal piano orizzontale posto a quota mt. 0,20 sotto il livello normale delle acque, procedendo verso il basso.

## RILEVATI

Il prezzo relativo all'esecuzione di rilevati o rinterri verrà calcolato a volume sulle sezioni o sagome ragguagliate e sarà comprensivo di tutti gli oneri necessari per il costipamento, la disposizione a strati, la formazione di banchine, l'eventuale scavo di cassonetti (da dedurre dal volume complessivo del rilevato), i profili per scarpate e cigli.

Sono esclusi dal calcolo del volume di rilevato da compensare tutti i manufatti di attraversamento dello stesso.

Nel caso di rilevati eseguiti in parte con materiali provenienti da scavi in zone adiacenti ed in parte con materiali provenienti da cave di prestito, verranno fissati e contabilizzati prezzi diversi in relazione alla provenienza del materiale; tali prezzi saranno, comunque, comprensivi di ogni onere necessario (trasporto, movimentazione, etc.) per la realizzazione delle opere indicate.

## SCAVI PER POZZI DI FONDAZIONE E DI DRENAGGIO

La contabilizzazione dello scavo dei pozzi di fondazione e di drenaggio dovrà essere calcolata sulla base della superficie di progetto e della profondità raggiunta rispetto al piano di campagna, misurata sull'asse del pozzo. Qualora gli scavi dovessero avere un'area teorica superiore ad 80 mq. dovranno essere computati come scavi di fondazione a sezione obbligatoria.

Il prezzo dello scavo comprende ogni intervento necessario a garantire la stabilità dello scavo stesso (aggottamento, strutture temporanee di puntellamento) ed evitare danni di qualsiasi tipo e natura.

## PALI DI FONDAZIONE

Il prezzo dei pali di fondazione comprenderà, oltre alle specifiche prescrizioni, il tracciato della fondazione, la picchettazione, la fornitura dell'energia elettrica o dei carburanti, le perforazioni a vuoto, le prove di carico, l'infissione dei tubi forma, le armature e qualunque tipo di lavorazione o macchinario necessari alla completa messa in opera dell'impianto di palificazione, lo scapitozzamento della testa del palo e la predisposizione dell'armatura interna a raggiera, eventuale attrezzatura necessaria, compresi i ponteggi, ed incluso il trasporto e lo smontaggio; la contabilizzazione sarà fatta in base ai metri lineari di pali installati.

La lunghezza di un palo dovrà includere anche la parte terminale a punta; l'appaltatore non potrà, in ogni caso, richiedere maggiorazioni di prezzo per l'infissione di pali con un'inclinazione inferiore ai 15 ° rispetto all'asse verticale.

## VESPAI

Nel prezzo previsto per i vespai è compreso l'onere per la fornitura e posa in opera dei materiali secondo le prescrizioni progettuali o le indicazioni del direttore dei lavori; la valutazione sarà effettuata sul volume dei materiali effettivamente utilizzati misurato a lavori eseguiti.

## CASSEFORME

Tutte le casseforme non comprese nei prezzi del conglomerato cementizio dovranno essere contabilizzate secondo le superfici delle facce interne a contatto con il conglomerato cementizio.

## CALCESTRUZZI

I calcestruzzi e conglomerati cementizi realizzati con getti in opera per l'esecuzione di fondazioni, strutture in elevazione, solai, murature e strutture in genere, verranno computati a volume.

La fornitura e messa in opera degli acciai per cementi armati viene calcolata a parte ed il volume di tale acciaio deve essere detratto da quello del calcestruzzo.

Il compenso per i calcestruzzi e conglomerati cementizi include tutti i materiali, i macchinari, la mano d'opera, le casseforme, i ponteggi, l'armatura e disarmo dei getti, l'eventuale rifinitura, le lavorazioni speciali; l'uso di additivi, se richiesti, sarà computato solo per la spesa dei materiali escludendo ogni altro onere.

Le lastre ed opere particolari saranno valutate, se espressamente indicato, in base alla superficie ed il prezzo fissato sarà comprensivo di ogni onere necessario alla fornitura ed installazione.

Queste prescrizioni vengono applicate a qualunque tipo di struttura da eseguire e sono comprensive di ogni onere necessario per la realizzazione di tali opere.

## CONGLOMERATO CEMENTIZIO ARMATO

Il conglomerato per opere in cemento armato verrà valutato sulla base del volume effettivo senza detrarre il volume del ferro che sarà considerato a parte.

Nel caso di elementi ornamentali gettati fuori opera il volume sarà considerato in base al minimo parallelepipedo retto a base rettangolare circoscrivibile a ciascun elemento includendo anche il costo dell'armatura metallica.

Nel prezzo del conglomerato cementizio armato sono compresi gli oneri delle prove, campionature e controlli in cantiere e laboratorio previsti dalle vigenti specifiche.

#### ACCIAIO PER STRUTTURE IN C.A. E C.A.P.

L'acciaio impiegato nelle strutture in cemento armato e cemento armato precompresso verrà computato a peso ed il prezzo sarà comprensivo della sagomatura, della messa in opera, delle giunzioni, delle legature, dei distanziatori e di ogni altra lavorazione richiesta dalle prescrizioni o dalla normativa vigente.

La misurazione del ferro per c.a. sarà effettuata senza tener conto degli aumenti di trafilatura rispetto ai diametri commerciali ed assumendo il peso specifico convenzionale di 7,85 kg./dmc. compresi gli oneri delle prove, campionature e controlli in cantiere e laboratorio previsti dalle vigenti specifiche.

Il prezzo fissato per l'acciaio armonico usato nelle armature pre o post tese, in base alla sezione utile, comprenderà la fornitura di guaine, il posizionamento, le iniezioni di cemento finali, le piastre di ancoraggio, i mezzi e materiali, la mano d'opera ed ogni altro accessorio o lavorazione necessari per la completa esecuzione dei lavori indicati.

#### SOLAI

Tutti i solai verranno valutati, salvo altre prescrizioni, a metro quadrato (per i solai pieni in cemento armato si considererà il volume) sulla superficie netta, al filo interno delle travi o degli ambienti interessati, escludendo le zone di appoggio sulle murature o sulle travi portanti.

I prezzi indicati sono comprensivi delle casseforme, dei macchinari, della mano d'opera e di ogni altro onere necessario per avere i solai perfettamente eseguiti fino al massetto di sottofondo dei pavimenti che resta incluso nei lavori da eseguire, oltre alle operazioni per la preparazione dei pavimenti ed intonaci dei soffitti.

Nel prezzo dei solai misti in cemento armato e laterizi sono comprese la fornitura, la lavorazione e posa in opera del ferro occorrente, le casseforme, i ponteggi ed ogni altro onere già indicato.

Il prezzo relativo a solai con elementi prefabbricati comprenderà, oltre alle stesse lastre, anche la fornitura e posa in opera delle eventuali armature aggiuntive, dei getti collaboranti e della sigillatura.

#### MURATURE

Tutte le murature andranno computate, secondo il tipo, a volume o superficie su misurazioni effettuate al netto di intonaci; verranno detratte dal calcolo le aperture superiori a 1 mq., i vuoti dei condotti per gli impianti superiori a 0,25 mq., le superfici dei pilastri o altre strutture portanti.

Sono comprese nella fornitura e messa in opera di tale voce tutte le malte impiegate, il grado di finitura richiesta, le parti incassate, le spallette, gli spigoli e quanto altro necessario per la perfetta esecuzione delle lavorazioni successive.

Nei prezzi delle murature, non eseguite con finitura faccia a vista, dovrà essere compreso il rinzafo delle facce visibili dei muri che dovrà, comunque, essere eseguito sempre compreso nel prezzo, su tutte le facce di murature portanti o per terrapieni per i quali dovranno essere realizzate, a carico dell'appaltatore, feritoie per il deflusso delle acque.

Qualunque sia la curvatura della pianta o sezione delle murature queste saranno valutate come murature rette senza alcun sovrapprezzo.

Le lavorazioni per cornici, lesene, pilastri di aggetto inferiore ai 5 cm. verranno eseguite senza sovrapprezzo; nel caso di aggetti superiori ai 5 cm. dovrà essere valutato il volume effettivo dell'aggetto stesso.

Nei prezzi delle murature realizzate con materiali di proprietà della stazione appaltante sono comprese le lavorazioni, il trasporto ed ogni onere necessario alla loro messa in opera; il prezzo di tali murature verrà valutato a parte oppure diminuendo di una percentuale stabilita le tariffe concordate per lo stesso lavoro completamente eseguito dall'appaltatore.

#### MURATURE DI MATTONI AD UNA TESTA O IN FOGLIO

Le murature di mattoni ad una testa od in foglio saranno misurate al rustico, vuoto per pieno, deducendo le aperture di superficie uguale o superiore ad 1 mq., restando sempre compresi nel prezzo i lavori per spallette, piattabande e la fornitura e posa in opera dei controtelai per i serramenti e per le riquadrature.

#### PARAMENTI FACCIA A VISTA

Il prezzo fissato per le lavorazioni faccia a vista, valutate separatamente dalle murature, comprende il compenso per i piani di posa e di combaciamento, per la lavorazione faccia a vista e qualunque altro eventuale costo del pietrame di rivestimento, qualora questo fosse previsto di qualità e provenienza diversa da quelle del materiale impiegato per la costruzione della muratura interna.

La misurazione di tali paramenti e della cortina in mattoni verrà effettuata in base alla superficie effettiva, deducendo i vuoti e le parti occupate da pietra da taglio od artificiale.

#### MURATURE IN PIETRA DA TAGLIO

La muratura in pietra da taglio verrà calcolata a volume sulla base del minimo parallelepipedo circoscrivibile a ciascun elemento; le lastre di rivestimento o le parti usate per decorazioni saranno valutate a superficie oppure a metro lineare (nel caso di bordi, etc.).

#### INTONACI

Il calcolo dei lavori di esecuzione degli intonaci verrà fatto in base alla superficie effettivamente eseguita; il prezzo indicato sarà comprensivo di tutte le fasi di preparazione e di applicazione includendo le riprese, la chiusura di tracce, i raccordi, i rinzaffi ed il completo trattamento di tutte le parti indicate.

Per gli intonaci applicati su muri interni di spessore inferiore a 15 cm. saranno calcolate le superfici eseguite detraendo tutti i vuoti presenti (porte, finestre, etc.) e non considerando le riquadrature.

Per gli intonaci applicati su muri interni di spessore superiore a 15 cm. il calcolo verrà eseguito vuoto per pieno con le seguenti specifiche:

a) per i vani inferiori a 4 mq. di superficie non saranno detratti i vuoti o le zone mancanti e non saranno computate le riquadrature dei vani;

b) per i vani superiori a 4 mq. di superficie si dovranno detrarre tutti i vuoti e le zone mancanti ma dovranno essere calcolate le eventuali riquadrature dei vani.

Nel caso di lesene, riquadrature o modanature saranno computate le superfici laterali di tali elementi solo quando la loro larghezza superi i 5 cm.; dovranno essere, inoltre, inclusi nel prezzo anche i raccordi o curve dell'intonaco con raggio di curvatura inferiore a cm. 15 e la misurazione verrà effettuata come per gli spigoli vivi.

Gli intonaci esterni saranno valutati sulle superfici effettivamente eseguite, procedendo quindi alla detrazione delle aperture per porte e finestre superiori ad 1 mq.; l'applicazione di intonaco per l'esecuzione di lesene, cornicioni, parapetti, architravi, aggetti e pensiline con superfici laterali di sviluppo superiore ai 5 cm. o con raggi di curvatura superiori ai 15 cm. dovrà essere computata secondo lo sviluppo effettivo.

Le parti di lesene, cornicioni o parapetti con dimensioni inferiori ai 5 o 15 cm. indicati saranno considerate come superfici piane.

La superficie di intradosso delle volte, di qualsiasi forma, verrà determinata moltiplicando la superficie della loro proiezione orizzontale per un coefficiente di 1,2.

Nel prezzo unitario fissato per gli intonaci interni ed esterni saranno comprese anche tutte le lavorazioni necessarie per la chiusura e le riprese da eseguire dopo la chiusura di tracce o dopo la messa in opera di pavimenti, zoccolotti e telai per infissi interni ed esterni.

Nel caso di lavori particolari verranno fissate apposite prescrizioni (per la valutazione di tali opere) in mancanza delle quali resta fissato quanto stabilito dalle norme del presente capitolato.

## OPERE DA PITTORE

Le tinteggiature di pareti, soffitti, volte, etc. interni od esterni verranno misurate secondo le superfici effettivamente realizzate; le spallette e rientranze inferiori a 15 cm. di sviluppo non saranno aggiunte alle superfici di calcolo.

Per i muri di spessore superiore a 15 cm. le opere di tinteggiatura saranno valutate a metro quadrato detraendo i vuoti di qualsiasi dimensione e computando a parte tutte le riquadrature.

L'applicazione di tinteggiatura per lesene, cornicioni, parapetti, architravi, aggetti e pensiline con superfici laterali di sviluppo superiore ai 5 cm. o con raggi di curvatura superiori ai 15 cm. dovrà essere computata secondo lo sviluppo effettivo.

Le parti di lesene, cornicioni o parapetti con dimensioni inferiori ai 5 o 15 cm. indicati saranno considerate come superfici piane.

Le verniciature eseguite su opere metalliche, in legno o simili verranno calcolate, senza considerare i relativi spessori, applicando alle superfici (misurate su una faccia) i coefficienti riportati:

- a) opere metalliche, grandi vetrate, lucernari, etc. (x 0,75)
- b) opere metalliche per cancelli, ringhiere, parapetti (x 2)
- c) infissi vetrati (finestre, porte a vetri, etc.) (x 1)
- d) persiane lamellari, serrande di lamiera, etc. (x 3)
- e) persiane, avvolgibili, lamiere ondulate, etc. (x 2,5)
- f) porte, sportelli, controportelli, etc. (x 2)

Il prezzo fissato per i lavori di verniciatura e tinteggiatura includerà il trattamento di tutte le guide, gli accessori, i sostegni, le mostre, i telai, i coprifili, i cassonetti, etc; per le parti in legno o metalliche la verniciatura si intende eseguita su entrambe le facce e con relativi trattamenti di pulizia, anticorrosivi (almeno una mano), e di vernice o smalti nei colori richiesti (almeno due mani), salvo altre prescrizioni.

Le superfici indicate per i serramenti saranno quelle misurate al filo esterno degli stessi (escludendo coprifili o telai).

Il prezzo indicato comprenderà anche tutte le lavorazioni per la pulizia e la preparazione delle superfici interessate.

## MASSETTI

L'esecuzione di massetti di cemento a vista o massetti di sottofondo normali o speciali verrà computata secondo i metri cubi effettivamente realizzati e misurati a lavoro eseguito.

Il prezzo comprenderà il conglomerato cementizio, le sponde per il contenimento del getto, la rete elettrosaldata richiesta, la preparazione e compattazione delle superfici sottostanti, la lisciatura finale con mezzi meccanici, la creazione di giunti e tutte le lavorazioni necessarie per l'esecuzione dei lavori richiesti.

## PAVIMENTI

I pavimenti verranno calcolati in base alle superfici comprese fra le pareti escludendo le zone non pavimentate superiori a 0,30 mq. e le parti perimetrali sotto l'intonaco; i pavimenti dovranno, inoltre,



essere completi di ogni lavorazione necessaria eseguita con i mezzi e la mano d'opera richiesti per la consegna dei lavori finiti compresi i ritocchi, i raccordi con l'intonaco, etc..

I massetti di sottofondo saranno parte degli oneri inclusi nei solai (come precedentemente specificato) oppure saranno inclusi nei lavori di preparazione dei pavimenti, in ogni caso non costituiranno elemento di richiesta per spese aggiuntive da parte dell'appaltatore.

Nel caso di pavimentazioni esterne il prezzo indicato sarà comprensivo dei lavori di formazione dei sottofondi o massetti dello spessore e tipo richiesti; per quantitativi o strati di tali sottofondi superiori ai 10 cm. di conglomerato cementizio (escludendo gli strati di preparazione sottostanti che sono inclusi nel prezzo), la valutazione sarà fatta a volume ed incorporata nel prezzo complessivo dei lavori indicati senza nessuna altra aggiunta per qualunque altro onere.

Le superfici ricoperte con conglomerato bituminoso verranno valutate a metro quadrato e saranno eseguite negli spessori e modi prescritti.

## RIVESTIMENTI

I rivestimenti e le eventuali decorazioni verranno calcolati, salvo altre prescrizioni, in base alle superfici effettivamente eseguite, detraendo tutte le aree o zone non interessate da tali lavori superiori a 0,30 mq.

Il prezzo indicato sarà comprensivo della preparazione dei giunti nei modi e nelle dimensioni fissate dagli elaborati progettuali o dalle indicazioni del direttore dei lavori ed anche di tutti gli interventi di preparazione dei materiali, dei mezzi e mano d'opera necessari per il completamento di quanto indicato inclusa la pulizia finale da eseguire dopo la sigillatura dei giunti.

## CONTROSOFFITTI

I controsoffitti verranno forniti completi di materiali, apparecchiature e mano d'opera necessari alla loro esecuzione.

Il prezzo fissato, a metro quadrato, includerà tutti i tagli necessari per il montaggio, la struttura di sostegno, le sagomature, gli incassi di plafoniere e griglie dell'impianto di condizionamento, la predisposizione di alloggiamenti per i punti di rilevazione antincendi; dalla superficie di calcolo non verranno detratti i fori praticati per l'inserimento dei suddetti accessori e l'appaltatore non potrà richiedere compensi aggiuntivi per l'esecuzione di tali aperture.

## COPERTURE A TETTO

Le coperture a tetto saranno computate a metro quadrato effettivo escludendo da tale calcolo le aperture o altri elementi di superficie superiore ad 1 mq..

Il prezzo stabilito includerà tutti i materiali, mezzi e mano d'opera necessari per la completa esecuzione comprese le tegole, i pezzi speciali e la struttura secondaria.

Sono esclusi dalla valutazione: la struttura primaria (capriate, arcarecci, etc.), l'isolamento termico, l'impermeabilizzazione, le gronde ed i pluviali che verranno valutati a parte.

## MATERIALI ISOLANTI

Il calcolo delle superfici di materiale isolante verrà effettuato in base all'estensione effettiva dei solai o delle pareti di appoggio di tali materiali e sarà espresso in metri quadrati; nel caso di rivestimenti isolanti di tubazioni, la valutazione sarà in metri lineari. Dal computo delle superfici di materiale isolante installato si dovranno detrarre i vuoti maggiori di 0,30 mq..

Il prezzo indicato comprenderà i materiali, i mezzi e la mano d'opera necessari per la completa esecuzione dei lavori indicati inclusi i raccordi, le sovrapposizioni, etc..

Per gli isolanti da applicare su tubazioni la valutazione sarà effettuata nei modi seguenti:

- a) nel caso di isolanti costituiti da guaina flessibile, per metro lineare;
- b) nel caso di isolanti costituiti da lastre, per metro quadro di superficie esterna;

c) l'isolamento di valvole, curve ed accessori rivestiti con lastra è conteggiato con il doppio della superficie esterna.

## IMPERMEABILIZZAZIONE

Tutte le impermeabilizzazioni eseguite sui vari tipi di superfici saranno valutate sulla base dei metri quadrati effettivamente realizzati senza ulteriori oneri per la sovrapposizione dei teli o per raccordi vari; dal calcolo verranno dedotti i vuoti superiori ad 1 mq..

I risvolti da realizzare per l'impermeabilizzazione del raccordo con le superfici verticali verranno computati a metro quadrato solo quando la loro altezza, rispetto al piano orizzontale di giacitura della guaina, sia superiore a 15 cm.

Il prezzo indicato comprenderà tutti i lavori di preparazione, i mezzi, i materiali e la mano d'opera richiesti, la sigillatura a caldo delle sovrapposizioni, la creazione di giunti e connessioni e quanto richiesto.

## INFISSI

Tutti gli infissi interni ed esterni, realizzati in legno, alluminio o PVC, saranno valutati sulla base della superficie misurata sul filo esterno dei telai ed il prezzo includerà tutti i coprifili, le guide, il controtelaio, guarnizioni di tenuta ed i vetri (del tipo e spessore fissato).

Le parti centinate saranno computate secondo la superficie del minimo rettangolo circoscritto, misurato ad infisso chiuso, includendo nel prezzo anche i coprifili, le guide, il controtelaio ed i vetri.

La fornitura e la posa in opera degli infissi dovrà comprendere, nel prezzo indicato in elenco, anche tutta la ferramenta necessaria al fissaggio con gli ancoraggi, le maniglie, le cerniere, i sistemi di chiusura e quant'altro occorrente al completo funzionamento ed alla perfetta tenuta degli infissi stessi.

Le persiane avvolgibili verranno calcolate secondo la superficie netta dell'apertura aumentata di 4 cm. in larghezza e 20 cm. in altezza; le persiane a cerniera o sportelli esterni verranno calcolati sulla base della superficie misurata sul filo esterno degli stessi includendo nel prezzo di tutti i tipi di persiane, le mostre, le guide, le cerniere ed il loro fissaggio, i coprifili ed ogni altro onere.

Le serrande di sicurezza avvolgibili, i cancelletti ad estensione, le porte basculanti verranno valutate a superficie secondo i criteri suddetti.

Oltre ai materiali indicati nelle singole descrizioni, il prezzo fissato per ogni tipo di infisso sarà comprensivo di quanto necessario alla completa installazione degli elementi richiesti.

## TUBAZIONI

Le tubazioni metalliche saranno valutate a peso o in metri lineari, quelle in plastica saranno valutate esclusivamente secondo lo sviluppo in metri lineari; in tali valutazioni è compreso anche il computo delle quantità ricavate dalle curve o pezzi speciali. La misurazione andrà effettuata sulla rete effettivamente installata a posa in opera ultimata; il prezzo delle tubazioni dovrà comprendere eventuali giunti, raccordi, filettature e le altre lavorazioni necessarie per una completa messa in opera.

Per le tubazioni non previste nella fornitura e posa in opera degli impianti dell'opera da realizzare, queste verranno calcolate, salvo casi particolari, a peso od a metro lineare e saranno costituite dai materiali indicati nelle specifiche relative agli impianti stessi.

Il prezzo per le tubazioni resterà invariato anche nel caso che i vari elementi debbano venire inglobati in getti di calcestruzzo e comprenderà ogni onere relativo al fissaggio provvisorio nelle casseforme.

La valutazione delle tubazioni in gres, cemento-amianto ed in materiale plastico, sarà calcolata a metro lineare misurato lungo l'asse della tubazione.

I tubi di rame o lamiera zincata necessari per la realizzazione di pluviali o gronde saranno valutati secondo il peso sviluppato dai singoli elementi prima della messa in opera ed il prezzo dovrà comprendere anche le staffe e le cravatte di ancoraggio che saranno dello stesso materiale.

Le tubazioni in rame con o senza rivestimento in PVC per impianti termici o sanitari saranno valutate in metri lineari misurati dopo la messa in opera e tale prezzo dovrà comprendere anche i pezzi speciali, le giunzioni e le staffe di sostegno.

Le tubazioni in pressione di polietilene saranno valutate al metro lineare e tale misurazione, effettuata dopo la messa in opera, dovrà comprendere anche i pezzi speciali, le giunzioni e le staffe di sostegno.

Nel caso di tubazioni preisolate in acciaio per teleriscaldamento, i pezzi speciali saranno valutati con una lunghezza equivalente della tubazione secondo le seguenti misure:

- a) cuscino per braccio di compensazione = m. 0,30;
- b) terminale di chiusura dell'isolamento = m. 0,60;
- c) giunzione preisolata = m. 1,0;
- d) riduzione preisolata = m. 2,0;
- e) curva preisolata a 90 ° = m. 3,0;
- f) T di derivazione preisolato = m. 5,0;
- g) punto fisso preisolato = m. 8,0;
- h) valvola di intercettazione preisolata = m. 30,0.

## COLLETTORI SOLARI

La valutazione dei collettori solari, costituiti da pannelli sigillati con vetro esterno e piastra interna per le canalizzazioni d'acqua, sarà effettuata sulla base dei metri quadrati di superficie effettivamente esposta al sole ed il prezzo, così computato, dovrà comprendere anche tutti i raccordi flessibili, le staffe di ancoraggio e le eventuali opere murarie necessarie all'installazione.

## OPERE IN MARMO O IN PIETRA

La valutazione di tali opere sarà effettuata a volume, a superficie, a metro lineare, secondo i criteri stabiliti o fissati di volta in volta.

Il prezzo comprenderà i tagli, la lavorazione dei raccordi o degli spigoli, gli incassi, i giunti, gli ancoraggi metallici, i sigillanti, gli strati di fissaggio, la preparazione delle superfici.

Dovranno essere incluse nel prezzo tutte le lavorazioni per la movimentazione del materiale in cantiere, il deposito, il trasporto e l'eventuale scalpellamento delle strutture murarie con ripresa e chiusura di tali interventi.

Nel caso di cordolature per marciapiedi o lavori particolari la cui messa in opera comporterà l'uso di massetti o strati di fissaggio con spessore superiore a 4 cm., le quantità di materiale di supporto eccedenti quelle indicate verranno valutate a parte.

## OPERE DA CARPENTIERE

Per lavorazioni particolari richieste per questo tipo di opere la valutazione, salvo altre prescrizioni, verrà effettuata a volume e sarà comprensiva della preparazione, dei legnami, dei chiodi, dei bulloni, dei fissaggi, delle impalcature e di tutti i lavori, materiali, mezzi e mano d'opera necessari per la completa esecuzione di quanto richiesto.

Le stesse prescrizioni si applicano per tutte le carpenterie metalliche, i casseri rampanti, le cassaforme a tunnel, gli impalcati speciali per ponti, etc..

## OPERE IN METALLO

Le opere in metallo (esclusi gli infissi per i quali si rimanda al paragrafo già riportato) saranno valutate, salvo altre prescrizioni, a peso e le quantità verranno stabilite sui manufatti completati prima della loro posa in opera e della verniciatura.

Nei prezzi dei lavori in metallo sarà compreso ogni onere per forniture accessorie, lavorazioni e montaggio necessari a dare l'opera completa in ogni sua parte incluse anche le lavorazioni per la predisposizione di eventuali ancoraggi su supporti murari o di altro tipo.

Il prezzo indicato per le opere in metallo o le tubazioni sarà, inoltre, comprensivo di raccordi, connessioni, giunti, ed ogni altro onere necessario alla completa esecuzione dei lavori indicati.

## OPERE IN VETRO

Nel caso di lastre di vetro o cristallo espressamente richieste con valutazione separata, il calcolo verrà effettuato sulla base della superficie effettiva senza considerare i tagli o le parti incastrate su telai portanti.

Nel caso di lastre di vetro si avranno le seguenti valutazioni:

- a) cristallo float temperato incolore o colorato-superfici unitarie non inferiori a 0,5 mq.;
- b) vetro stampato incolore o colorato-superfici unitarie non inferiori a 0,5 mq.;
- c) vetrate isolanti termo-acustiche (vetrocamera)-superfici unitarie non inferiori a 0,5 mq.;
- d) pareti con profili "U-Glass" modulo mm. 270-superficie calcolata in base al multiplo di mm. 250 nel senso di orditura dei profili di vetro.

Le pareti in profilati di vetro strutturali, in vetrocemento ed elementi simili saranno valutate sempre in base alla superficie effettiva misurata a lavori eseguiti.

I prezzi fissati per le opere descritte si intendono comprensivi di tutto quanto richiesto per la completa esecuzione delle stesse.

## OPERE DA LATTONIERE

Il calcolo dei canali di gronda, dei condotti, dei pluviali, etc. verrà eseguito, salvo altre prescrizioni, a metro lineare od in base alla superficie (nel caso di grandi condotti per il condizionamento, scossaline, converse, etc.) ed il prezzo fissato sarà comprensivo della preparazione, del fissaggio, delle sigillature, dei tagli e di tutte le altre lavorazioni necessarie o richieste.

I tubi di rame o lamiera zincata necessari per la realizzazione di pluviali o gronde saranno valutati secondo il peso sviluppato dai singoli elementi prima della messa in opera ed il prezzo dovrà comprendere anche le staffe e le cravatte di ancoraggio che saranno dello stesso materiale.

## SIGILLATURE

I lavori di sigillatura di notevole entità, espressamente indicati come opere da valutare a parte, saranno calcolati a metro lineare e comprenderanno la preparazione e la pulizia delle superfici interessate, l'applicazione dei prodotti indicati e tutti gli altri oneri e lavorazioni necessari.

## CONGLOMERATI BITUMINOSI PER STRATI DI BASE, COLLEGAMENTO E USURA

Tutti i conglomerati bituminosi per i vari strati di base, collegamento (binder) ed usura dovranno essere calcolati secondo le superfici delle parti effettivamente eseguite. Il prezzo comprende la fornitura degli inerti, degli additivi, del legante e di quanto necessario per la fornitura e la stesa completa del materiale secondo le indicazioni progettuali.

## OPERE DI DRENAGGIO

Il prezzo delle opere di drenaggio sarà calcolato sulla base del volume di scavo e riempimento delle opere di drenaggio applicando una larghezza che corrisponderà a quella prevista dal progetto.

## OPERE DI GIARDINAGGIO

Le opere di giardinaggio richieste verranno valutate:

- a) a volume nel caso comprendano scavi o rinterri;

- b) a superficie nel caso di sistemazioni o preparazioni di manti erbosi o terreni vegetali;
- c) a peso per i semi;
- d) ad unità per la valutazione delle singole essenze ai vari stadi di sviluppo.

Secondo quanto specificato dalle prescrizioni progettuali o contrattuali il prezzo fissato sarà comprensivo di tutte le lavorazioni necessarie per la loro completa esecuzione.

## CORDOLI IN CONGLOMERATO CEMENTIZIO

I prezzi per i cordoli e canalette in calcestruzzo dovranno essere calcolati per metro lineare comprendendo anche tutte le opere necessarie alla posa di tali manufatti quali scavi, fondazioni e rinterri a lavori ultimati.

## IMPIANTO TERMICO, IDRICO-SANITARIO, GAS, ANTINCENDIO

La valutazione delle tubazioni utilizzate per la realizzazione e messa in opera degli impianti termici, idrosanitari, gas, antincendio e inaffiamento sarà effettuata, salvo altre prescrizioni, separatamente per ciascun elemento dei suddetti impianti secondo i criteri riportati qui di seguito:

### 1) *Tubazioni e canalizzazioni*

La quantificazione delle tubazioni sarà eseguita secondo i criteri già fissati per tali opere e riportati espressamente nel paragrafo relativo.

Le tubazioni metalliche saranno valutate a peso o in metri lineari, quelle in plastica saranno valutate esclusivamente secondo lo sviluppo in metri lineari; in tali valutazioni è compreso anche il computo delle quantità ricavate dalle curve o pezzi speciali. La misurazione andrà effettuata sulla rete effettivamente installata a posa in opera ultimata; il prezzo delle tubazioni dovrà comprendere eventuali giunti, raccordi, filettature e le altre lavorazioni necessarie per una completa messa in opera.

Per le tubazioni non previste nella fornitura e posa in opera degli impianti dell'opera da realizzare, queste verranno calcolate, salvo casi particolari, a peso od a metro lineare e saranno costituite dai materiali indicati nelle specifiche relative agli impianti stessi.

Il prezzo per le tubazioni resterà invariato anche nel caso che i vari elementi debbano venire inglobati in getti di calcestruzzo e comprenderà ogni onere relativo al fissaggio provvisorio nelle casseforme.

La valutazione delle tubazioni in gres, cemento ed in materiale plastico, sarà calcolata a metro lineare misurato lungo l'asse della tubazione.

I tubi di rame con o senza rivestimento in PVC saranno valutati secondo i metri lineari sviluppati dai singoli elementi misurati dopo la messa in opera ed il prezzo dovrà comprendere i pezzi speciali, le giunzioni, le staffe e le cravatte di ancoraggio che saranno dello stesso materiale.

Le tubazioni in pressione di polietilene saranno valutate al metro lineare e tale misurazione, effettuata dopo la messa in opera, dovrà comprendere anche i pezzi speciali, le giunzioni e le staffe di sostegno.

Nel caso di tubazioni preisolate in acciaio per teleriscaldamento, i pezzi speciali saranno valutati con una lunghezza equivalente della tubazione secondo le seguenti misure:

- a) cuscino per braccio di compensazione = m. 0,30;
- b) terminale di chiusura dell'isolamento = m. 0,60;
- c) giunzione preisolata= m. 1,0;
- d) riduzione preisolata= m. 2,0;
- e) curva preisolata a 90°= m. 3,0;
- f) T di derivazione preisolato= m. 5,0;
- g) punto fisso preisolato= m. 8,0;
- h) valvola di intercettazione preisolata= m. 30,0.

Tutti i canali in lamiera zincata per impianti di condizionamento ad aria ed i relativi pezzi speciali oltre ai canali in lamiera di ferro nera da utilizzare per i condotti dei fumi di scarico saranno valutati a

peso misurato sugli elementi posti in opera ed il prezzo comprenderà anche le flange, i risvolti della lamiera, giunti, staffe ed ancoraggi.

## 2) *Apparecchiature*

Le caldaie ed i bruciatori saranno valutati a numero in relazione alle caratteristiche costruttive, alla potenzialità ed alla portata del combustibile.

I radiatori, gli strumenti di misura e controllo, gli accessori e le parti del circuito e terminali saranno valutati a numero e comprenderanno, incluso nel prezzo, la verniciatura antiossidante degli elementi, i pezzi speciali, i giunti, gli ancoraggi e le rubinetterie di controllo.

I ventilconvettori saranno valutati a numero in funzione delle caratteristiche costruttive e delle portate d'aria.

Tutti gli scambiatori di calore, le elettropompe, vasi d'espansione, riduttori di pressione, filtri e addolcitori saranno valutati a numero ed il prezzo dovrà comprendere i pezzi speciali, i giunti e raccordi necessari al completo funzionamento.

I serbatoi autoclave o i gruppi completi autoclave saranno valutati a numero ed in relazione alle caratteristiche costruttive, alle portate ed alla prevalenza di esercizio includendo anche i pezzi speciali, i giunti, raccordi ed eventuali ancoraggi.

Le griglie di aereazione, gli anemostati, le bocchette, i silenziatori saranno misurati in metri quadrati effettivamente installati ed il prezzo dovrà includere i pezzi speciali, i giunti, i telai, raccordi ed ancoraggi.

Le cassette riduttrici della pressione dell'aria, gli elettroventilatori, le valvole, le saracinesche e le rubinetterie saranno valutate a numero ed il prezzo dovrà comprendere tutti i pezzi speciali, i giunti, raccordi ed ancoraggi.

Le batterie di scambio termico saranno valutate in base alla misurazione della superficie frontale per il numero dei ranghi.

I condizionatori monoblocco, le unità di trattamento dell'aria, i generatori d'aria calda, i gruppi di refrigerazione, le torri di raffreddamento saranno valutati a numero ed il prezzo dovrà comprendere tutti i pezzi speciali, i giunti, raccordi ed ancoraggi.

Tutti gli apparecchi per il trattamento dell'acqua, i gruppi antincendio UNI 45 e UNI 70, gli attacchi motopompa e gli estintori portatili saranno valutati a numero ed il prezzo dovrà comprendere tutti i pezzi speciali, i giunti, raccordi ed ancoraggi.

I rivestimenti isolanti per tubazioni realizzati con schiume poliuretaniche espanse ed installati intorno alla superficie esterna delle tubazioni stesse saranno valutati a metro lineare, gli isolamenti di piastre o superfici piane saranno valutati a metro quadro.

I quadri elettrici per le centrali, le linee elettriche di alimentazione, le linee di messa a terra, i collegamenti e le apparecchiature di comando saranno valutati a numero o metro lineare sulla base delle caratteristiche richieste per le apparecchiature di appartenenza.

## IMPIANTO ELETTRICO

I seguenti criteri di valutazione verranno applicati per gli impianti elettrici, telefonici, citofonici, televisivi, antintrusione, diffusione sonora, rilevamento incendi e trasmissione dati.

Tutti i tubi di protezione e le canalette portacavi saranno valutati a metro lineare secondo lo sviluppo misurato in opera; nel prezzo saranno compresi i raccordi, i morsetti ed il fissaggio delle singole parti.

I cavi unipolari o multipolari, i cavi trasmissione dati, i cavetti telefonici ed i cavi schermati per antenne od usi speciali saranno valutati a metro lineare misurato in opera con l'aggiunta di un metro per ogni quadro o centralina presente nell'impianto; tale valutazione comprenderà anche i capicorda, i marca cavi mentre resteranno esclusi i terminali dei cavi di MT che saranno computati a parte. La lunghezza dei cavi unipolari dovrà essere incrementata di 30 cm. per ogni scatola o cassetta installata e di 20 cm. per ogni scatola da frutto.

Le scatole, le cassette di derivazione, le scatole a tenuta stagna saranno valutate a numero comprendendo nel prezzo anche i raccordi, le eventuali guarnizioni di tenuta e le parti di fissaggio.

Tutti i terminali dei vari impianti installati quali i citofoni o videocitofoni, le centraline antintrusione, i diffusori sonori, i segnalatori audiovisivi e di controllo saranno valutati a numero e secondo le caratteristiche di realizzazione.

I corpi illuminanti, i frutti elettrici, le lampade e portalampade saranno valutati a numero includendo nel prezzo i vari raccordi e accessori.

#### OPERE DI ASSISTENZA AGLI IMPIANTI

Nella realizzazione degli impianti gli oneri di assistenza per la messa in opera delle varie parti saranno valutati in ore lavorative sulla base della categoria di riferimento della mano d'opera impiegata e della quantità di materiali utilizzati; le opere di assistenza comprendono i seguenti tipi di prestazioni:

- consegna a piè d'opera con automezzi, scarico dei materiali, avvio e consegna nei vari punti di lavorazione nel cantiere, sistemazione e custodia in un deposito appositamente predisposto;
- apertura e chiusura di tracce murarie, esecuzione di asole e fori nelle varie murature ed installazione di scatole, tubazioni, bocchette, griglie, cassette e sportelli con relativi telai;
- scavi e rinterri eseguiti per la posa in opera di tubazioni interrate;
- trasporto a discarica dei materiali di risulta degli scavi e delle lavorazioni relative agli impianti;
- opere di protezione, sicurezza e ponteggi di servizio;
- fissaggi delle apparecchiature, preparazione degli eventuali ancoraggi, creazione di basamenti o piccole fondazioni.

#### **Art. 61**

#### VALUTAZIONE DEI LAVORI IN ECONOMIA

Le prestazioni in economia saranno eseguite nella piena applicazione della normativa vigente sulla mano d'opera, i noli, i materiali incluse tutte le prescrizioni contrattuali e le specifiche del presente capitolato; le opere dovranno essere dettagliatamente descritte (nelle quantità, nei tempi di realizzazione, nei materiali, nei mezzi e numero di persone impiegate) e controfirmate dal direttore dei lavori.

Nel caso di lavori non previsti o non contemplati nel contratto iniziale, le opere da eseguire dovranno essere preventivamente autorizzate dal direttore dei lavori.

L'annotazione dei lavori in economia dovrà essere effettuata dal direttore dei lavori o da persona espressamente incaricata con le seguenti modalità:

- in caso di lavori a cottimo la registrazione delle lavorazioni eseguite dovrà essere fatta sul libretto delle misure;
- in caso di lavori in amministrazione la registrazione andrà effettuata sulle liste settimanali suddivise per giornate e provviste – le firme per quietanza dell'affidatario dovranno essere apposte sulle stesse liste di registrazione.

Dopo l'annotazione provvisoria sul libretto delle misure o sulle liste settimanali dovrà essere redatta, su un apposito registro, una sintesi delle lavorazioni eseguite riportando, in ordine cronologico e per ciascuna lavorazione, le risultanze dei libretti indicando:

- le partite dei fornitori a credito secondo le somministrazioni progressive;
- le riscossioni e pagamenti eseguiti secondo l'ordine di effettuazione e con i riferimenti alla numerazione dei libretti e delle fatture.

Il prezzo relativo alla mano d'opera dovrà comprendere ogni spesa per la fornitura di tutti gli attrezzi necessari agli operai, la quota delle assicurazioni, la spesa per l'illuminazione, gli accessori, le spese generali e l'utile dell'appaltatore.

Nel prezzo dei noli dovranno essere incluse tutte le operazioni da eseguire per avere le macchine operanti in cantiere, compresi gli operatori, gli operai specializzati, l'assistenza, la spesa per i combustibili, l'energia elettrica, i lubrificanti, i pezzi di ricambio, la manutenzione di qualunque tipo, l'allontanamento dal cantiere e quant'altro si rendesse necessario per la piena funzionalità dei macchinari durante tutto il periodo dei lavori e dopo la loro esecuzione.

Il prezzo dei materiali dovrà includere tutte le spese e gli oneri richiesti per avere i materiali in cantiere immagazzinati in modo idoneo a garantire la loro protezione e tutti gli apparecchi e mezzi d'opera necessari per la loro movimentazione, la mano d'opera richiesta per tali operazioni, le spese generali, i trasporti, le parti danneggiate, l'utile dell'appaltatore e tutto quanto il necessario alla effettiva installazione delle quantità e qualità richieste.

Tutti i ritardi, le imperfezioni ed i danni causati dalla mancata osservanza di quanto prescritto saranno prontamente riparati, secondo le disposizioni del direttore dei lavori, a totale carico e spese dell'appaltatore.

## **Art. 62**

### **ACCETTAZIONE DEI MATERIALI**

I materiali e le forniture da impiegare nelle opere da eseguire dovranno essere delle migliori qualità esistenti in commercio, possedere le caratteristiche stabilite dalle leggi e dai regolamenti vigenti in materia ed inoltre corrispondere alla specifica normativa del presente capitolato o degli altri atti contrattuali. Si richiamano peraltro, espressamente, le prescrizioni del Capitolato generale emanato con D.M. 145/00, le norme U.N.I., C.N.R., C.E.I. e le altre norme tecniche europee adottate dalla vigente legislazione.

Sia nel caso di forniture legate ad installazione di impianti che nel caso di forniture di materiali d'uso più generale, l'appaltatore dovrà presentare, se richiesto, adeguate campionature almeno 60 giorni prima dell'inizio dei lavori, ottenendo l'approvazione del direttore dei lavori.

Le caratteristiche dei vari materiali e forniture saranno definite nei modi seguenti:

- a) dalle prescrizioni di carattere generale del presente capitolato;
- b) dalle prescrizioni particolari riportate negli articoli seguenti;
- c) dalle eventuali descrizioni specifiche aggiunte come integrazioni o come allegati al presente capitolato;
- d) dagli elaborati grafici, dettagli esecutivi o relazioni tecniche allegati al progetto.

Resta, comunque, contrattualmente stabilito che tutte le specificazioni o modifiche prescritte nei modi suddetti fanno parte integrante del presente capitolato.

Salvo diversa indicazione, i materiali e le forniture dovranno provenire da quelle località che l'appaltatore riterrà di sua convenienza, purché, ad insindacabile giudizio del direttore dei lavori, ne sia riconosciuta l'idoneità e la rispondenza ai requisiti prescritti.

L'appaltatore è obbligato a prestarsi in qualsiasi momento ad eseguire o far eseguire presso il laboratorio o istituto indicato, tutte le prove prescritte dal presente capitolato o dal direttore dei lavori sui materiali impiegati o da impiegarsi, nonché sui manufatti, sia prefabbricati che realizzati in opera e sulle forniture in genere.

Il prelievo dei campioni destinati alle verifiche qualitative dei materiali stessi, da eseguire secondo le norme tecniche vigenti, verrà effettuato in contraddittorio e sarà adeguatamente verbalizzato.

L'appaltatore farà sì che tutti i materiali mantengano, durante il corso dei lavori, le stesse caratteristiche richieste dalle specifiche contrattuali ed eventualmente accertate dal direttore dei lavori.

Qualora in corso d'opera, i materiali e le forniture non fossero più rispondenti ai requisiti prescritti o si verificasse la necessità di cambiare le modalità o i punti di approvvigionamento, l'appaltatore sarà tenuto alle relative sostituzioni e adeguamenti senza che questo costituisca titolo ad avanzare alcuna richiesta di variazione prezzi.

Le forniture non accettate, ad insindacabile giudizio del direttore dei lavori, dovranno essere immediatamente allontanate dal cantiere a cura e spese dell'appaltatore e sostituite con altre rispondenti ai requisiti richiesti.

L'appaltatore resta comunque totalmente responsabile in rapporto ai materiali forniti la cui accettazione, in ogni caso, non pregiudica i diritti che la stazione appaltante si riserva di avanzare in sede di collaudo provvisorio.



**Art. 63**  
**ACCETTAZIONE DEGLI IMPIANTI**

Tutti gli impianti presenti nelle opere da realizzare e la loro messa in opera, completa di ogni categoria o tipo di lavoro necessari alla perfetta installazione, dovranno essere eseguiti nella totale osservanza delle prescrizioni progettuali, delle disposizioni impartite dal direttore dei lavori, delle specifiche del presente capitolato o degli altri atti contrattuali, delle leggi, norme e regolamenti vigenti in materia. Si richiamano espressamente tutte le prescrizioni, a riguardo, presenti nel Capitolato generale emanato con D.M. 145/00, le norme UNI, CNR, CEI e tutta la normativa specifica in materia.

L'appaltatore è tenuto a presentare un'adeguata campionatura delle parti costituenti i vari impianti nei tipi di installazione richiesti e idonei certificati comprovanti origine e qualità dei materiali impiegati.

Tutte le forniture relative agli impianti non accettate ai sensi delle prescrizioni stabilite dal presente capitolato e verificate dal direttore dei lavori, dovranno essere immediatamente allontanate dal cantiere a cura e spese dell'appaltatore e sostituite con altre rispondenti ai requisiti richiesti.

L'appaltatore resta, comunque, totalmente responsabile di tutte le forniture degli impianti o parti di essi, la cui accettazione effettuata dal direttore dei lavori non pregiudica i diritti che la stazione appaltante si riserva di avanzare in sede di collaudo finale o nei tempi previsti dalle garanzie fornite per l'opera e le sue parti.

Durante l'esecuzione dei lavori di preparazione, di installazione, di finitura degli impianti e delle opere murarie relative, l'appaltatore dovrà osservare tutte le prescrizioni della normativa vigente in materia antinfortunistica oltre alle suddette specifiche progettuali o del presente capitolato, restando fissato che eventuali discordanze, danni causati direttamente od indirettamente, imperfezioni riscontrate durante l'installazione od il collaudo ed ogni altra anomalia segnalata dal direttore dei lavori, dovranno essere prontamente riparate a totale carico e spese dell'appaltatore.

**Art. 64**  
**CATEGORIE DI LAVORO**  
**DEFINIZIONI GENERALI**

Tutte le categorie di lavoro indicate negli articoli seguenti dovranno essere eseguite nella completa osservanza delle prescrizioni del presente capitolato, della specifica normativa e delle leggi vigenti.

Si richiamano espressamente, in tal senso, gli articoli già riportati sull'osservanza delle leggi, le responsabilità e gli oneri dell'appaltatore che, insieme alle prescrizioni definite negli articoli seguenti, formano parte integrante del presente capitolato.

**Art. 65**  
**METODOLOGIE D'INDAGINE**

Le indagini preliminari che potranno essere utilizzate saranno di due tipi:

- a) indagini non distruttive;
- b) indagini minimamente distruttive.

Nel primo caso si utilizzeranno tecnologie di analisi dei materiali o degli elementi da sottoporre ad opere di restauro che escludano interventi artificiali o a carattere invasivo tali da alterare in qualsiasi modo le caratteristiche fisico-chimiche delle parti oggetto di indagine.

A questa prima categoria appartengono le seguenti tecnologie:

- 1) fotogrammetria per la ripresa e restituzione di immagini fotografiche completamente prive di distorsioni provocate dall'impiego delle ottiche normalmente utilizzate;
- 2) termovisione per il rilevamento delle radiazioni elettromagnetiche (comprese tra 0,4 e 0,75 micron) e di immagini non comprese nella banda del visibile ma estese nel campo dell'infrarosso e più precisamente nella regione spettrale compresa tra 2 e 5,6 micron visualizzando su un monitor la mappa termica o termogramma della distribuzione della temperatura superficiale dei vari materiali;

3) misurazione della temperatura e dell'umidità effettuata con termometri ed igrometri in grado di fornire i valori relativi alle superfici prese in esame; tali misurazioni possono essere eseguite anche con strumentazioni elettroniche di precisione e con l'umidometro a carburo di calcio;

4) misurazione dei valori di inquinamento atmosferico attraverso la rilevazione dei dati sulle radiazioni solari, la direzione del vento, le precipitazioni e la pressione esterna;

5) la rilevazione fotografica con pellicole normali o all'infrarosso per un'analisi più approfondita delle caratteristiche dei materiali e delle loro specificità fisico-chimiche;

6) endoscopia necessaria per l'esame ottico di condotti o cavità di piccole dimensioni per mezzo di piccole telecamere o strumenti fotografici integrati con apparecchi illuminanti e, a volte, con l'impiego di fibre ottiche;

7) misurazione degli inquinanti atmosferici effettuata con strumenti specifici per la rilevazione dei parametri di anidride carbonica, anidride solforosa, anidride solforica, ossidi di azoto, acido cloridrico, polveri totali, solfati, cloruri, nitrati ed altre sostanze presenti in sospensione nell'aria o depositate sul terreno;

8) magnetometria impiegata per la rilevazione dei materiali ferrosi anche inglobati in altre sostanze; la ricerca è basata sul principio dell'induzione elettromagnetica e lo strumento utilizzato è il metal-detector che localizza la presenza di metalli con emissioni magnetiche effettuate da bobine o altri generatori di campi;

9) colorimetria che analizza il manufatto sulla base dell'indagine fotografica effettuata con una serie di colorimetri standardizzati secondo la scala Munse che consentono l'individuazione delle varie sostanze presenti nelle parti analizzate.

Saranno ammissibili anche degli altri tipi di indagine, da applicare sulla base di valutazioni effettuate dal direttore dei lavori, che dovranno rientrare tra quelle classificate non distruttive anche se con un piccolo grado di invasività quali:

10) misurazioni del suono effettuate con fonometri in grado di emettere e captare delle onde sonore registrando la deformazione delle onde elastiche che forniscono elementi per la valutazione del degrado delle murature o eventuale presenza di lesioni;

11) indagini con ultrasuoni eseguite per mezzo di fonometri particolari in grado di emettere dei segnali su frequenze tra 0,5 e 1,5 MHz che vengono registrati da un captatore (interno all'apparecchio stesso) che misura:

- la velocità del suono in superficie per individuare le alterazioni superficiali dei materiali;
- le misure radiate, non sempre possibili, (in quanto registrate sulla superficie esterna e su quella interna) per verificare l'omogeneità dei materiali;

12) il rilievo della luminosità misurato con un luxmetro per verificare l'illuminazione dei vari oggetti, con un ultraviometro per misurare la radiazione ultravioletta, con termometri e termografi per la misurazione della temperatura di colore - i dati rilevati dovranno essere comparati a parametri standard che prevedono un'illuminazione max di 250-300 lux per pietre e metalli, 180 lux per legno e dipinti (il lux equivale ad illuminazione prodotta da una sorgente di 1 candela su una superficie ortogonale ai raggi ad una distanza di 1 metro), temperatura di colore 4.000 K, umidità relativa 55-60%.

Oltre a quelle già descritte potranno essere utilizzate delle tecniche di analisi che hanno caratteristiche distruttive di lieve entità e che si rendono necessarie per la valutazione di alcuni parametri:

13) analisi con i raggi x per l'identificazione della struttura di una sostanza cristallina individuandone i vari componenti;

14) prove chimiche necessarie per stabilire la composizione della malta che viene analizzata con:

- dissoluzione del campione in acido cloridrico con concentrazioni e temperature variabili;
- quantità di gas carbonico nei componenti carbonati;
- dosaggio per perdita al fuoco dell'acqua di assorbimento;
- dosaggio sostanze organiche;

15) analisi spettrofotometriche per l'identificazione ed il dosaggio degli ioni presenti in una soluzione acquosa- campo del visibile (0,4-0,8 micron), ultravioletto (0,000136-0,4 micron) e infrarosso (0,8-400 Nm);

16) microscopia ottica per l'analisi del colore, dei caratteri morfologici e delle caratteristiche specifiche di ciascuna sostanza;

17) microscopia elettronica per lo studio della distribuzione delle singole parti e dei prodotti di alterazione;

18) studio petrografico in sezione sottile per analizzare sezioni di materiale di spessore molto ridotto ed osservate al microscopio elettronico a scansione;

19) analisi conduttometriche per la valutazione della presenza di sali solubili in acqua nel campione esaminato senza stabilire il tipo di sale eventualmente presente.

Nei processi di analisi dei campioni sono richieste anche le seguenti prove fisiche e meccaniche:

20) valutazione della porosità con porosimetri a mercurio e picnometri Beckman in grado di definire, conseguentemente, il livello di permeabilità all'acqua e quindi lo stato di degrado di un materiale;

21) analisi granulometrica con setacci a maglie da 60 a 400 micrometri per la definizione della distribuzione del materiale e lo studio dei parametri conseguenti;

22) capacità di imbibizione definita con il controllo del peso prima e dopo l'immersione dei vari campioni di materiali;

23) assorbimento per capillarità misurata su campioni posti a contatto con una superficie liquida;

24) prove di compressione, taglio e trazione eseguite sui campioni di vari materiali per la definizione delle caratteristiche di ciascun elemento.

#### **Art. 66**

##### **RILIEVI – CAPISALDI – TRACCIATI**

Al momento della consegna dei lavori l'appaltatore dovrà verificare la rispondenza dei piani quotati, delle sezioni e dei profili di progetto allegati al contratto richiedendo gli eventuali chiarimenti necessari alla piena comprensione di tutti gli aspetti utili finalizzati al corretto svolgimento dei lavori da eseguire. Qualora, durante la consegna dei lavori, non dovessero emergere elementi di discordanza tra lo stato dei luoghi e gli elaborati progettuali o l'appaltatore non dovesse sollevare eccezioni di sorta, tutti gli aspetti relativi al progetto e al suo posizionamento sull'area prevista devono intendersi come definitivamente accettati nei modi previsti e indicati negli elaborati progettuali.

Durante l'esecuzione delle opere sarà onere dell'appaltatore provvedere alla realizzazione e conservazione di capisaldi di facile individuazione e delle opere di tracciamento e picchettazione delle aree interessate dai lavori da eseguire; la creazione o la conservazione dei capisaldi necessari all'esecuzione dei lavori sarà effettuata con l'impiego di modine e strutture provvisorie di riferimento in base alle quali si eseguirà il successivo tracciamento.

#### **Art. 67**

##### **DEMOLIZIONI**

##### **DEMOLIZIONI PARZIALI**

Prima di iniziare i lavori in oggetto l'appaltatore dovrà accertare la natura, lo stato ed il sistema costruttivo delle opere da demolire. Salvo diversa prescrizione, l'appaltatore disporrà la tecnica più idonea, i mezzi d'opera, i macchinari e l'impiego del personale.

Dovranno quindi essere interrotte le erogazioni interessate, la zona dei lavori sarà opportunamente delimitata, i passaggi ben individuati ed idoneamente protetti come tutte le zone soggette a caduta materiali.

Tutte le strutture pericolanti dovranno essere puntellate e tutti i vani balconi o aperture saranno sbarrati dopo la demolizione di parapetti ed infissi.

Le demolizioni procederanno in modo omogeneo evitando la creazione di zone di instabilità strutturale.

È tassativamente vietato l'impiego di mano d'opera sulle parti da demolire; nel caso in esame si dovrà procedere servendosi di appositi ponteggi indipendenti dalle zone di demolizione; tali ponteggi dovranno essere dotati, ove necessario, di ponti intermedi di servizio i cui punti di passaggio siano protetti con stuoie, barriere o ripari atti a proteggere l'incolumità degli operai e delle persone di passaggio nelle zone di transito pubblico provvedendo, inoltre, anche all'installazione di segnalazioni diurne e notturne.

Si dovranno anche predisporre, nel caso di edifici adiacenti esposti a rischi connessi con le lavorazioni da eseguire, opportune puntellature o rinforzi necessari a garantire la più completa sicurezza di persone o cose in sosta o di passaggio nelle immediate vicinanze.

Particolari cautele saranno adottate in presenza di vapori tossici derivanti da tagli ossidrici o elettrici.

In fase di demolizione dovrà assolutamente evitarsi l'accumulo di materiali di risulta, sia sulle strutture da demolire che sulle opere provvisorie o dovunque si possano verificare sovraccarichi pericolosi.

I materiali di risulta dovranno perciò essere immediatamente allontanati o trasportati in basso con idonee apparecchiature ed evitando il sollevamento di polvere o detriti; sarà, comunque, assolutamente vietato il getto dall'alto dei materiali.

Le demolizioni, i disfacimenti e le rimozioni dovranno essere limitati alle parti e dimensioni prescritte; qualora, per mancanza di accorgimenti o per errore, tali interventi venissero estesi a parti non dovute, l'appaltatore sarà tenuto, a proprie spese, al ripristino delle stesse ferma restando ogni responsabilità per eventuali danni.

Tutti i materiali provenienti dalle operazioni in oggetto, se non diversamente specificato, resteranno di proprietà della Stazione appaltante fermo restando l'onere dell'appaltatore per la selezione, trasporto ed immagazzinamento nelle aree fissate dal direttore dei lavori dei materiali utilizzabili ed il trasporto a discarica di quelli di scarto.

## DEMOLIZIONI TOTALI

Nel caso di demolizioni di interi fabbricati o parti rilevanti di essi dovranno comunque essere predisposte tutte le misure di protezione costituite da ponteggi, lamiere, stuoie e ripari in grado di garantire la totale incolumità degli operai impegnati in tali lavorazioni e del pubblico in transito nelle immediate vicinanze.

Si dovrà porre particolare attenzione alla creazione di passaggi protetti e recinzioni adeguate che impediscano l'avvicinamento alle zone di pericolo; tutte le protezioni indicate dovranno essere opportunamente delimitate con segnalazioni diurne e notturne che rendano perfettamente visibili le aree di lavoro.

Nel corso della demolizione di fabbricati è tassativamente vietato, salvo diversa ed espressa prescrizione, l'impiego di esplosivi anche su parti di grande entità; tutte le demolizioni saranno eseguite a mano, con martello pneumatico o con altri strumenti ritenuti tecnicamente e normativamente idonei.

Nella demolizione di parti di collegamento tra il fabbricato interessato dai lavori e quelli adiacenti si utilizzeranno tecniche di rimozione dei materiali che prevedano esclusivamente mano d'opera con strumenti leggeri o piccole attrezzature di supporto.

## **Art. 68** **SCAVI E RILEVATI**

Tutti gli scavi e rilevati occorrenti, provvisori o definitivi, incluse la formazione di cunette, accessi, rampe e passaggi saranno in accordo con i disegni di progetto e le eventuali prescrizioni del direttore dei lavori.

Nell'esecuzione degli scavi si dovrà procedere alla rimozione di qualunque cosa possa creare impedimento o pericolo per le opere da eseguire, le sezioni degli scavi dovranno essere tali da impedire frane o smottamenti e si dovranno approntare le opere necessarie per evitare allagamenti e danneggiamenti dei lavori eseguiti.

Il materiale di risulta proveniente dagli scavi sarà avviato a discarica; qualora si rendesse necessario il successivo utilizzo, di tutto o parte dello stesso, si provvederà ad un idoneo deposito nell'area del cantiere.

Durante l'esecuzione degli scavi sarà vietato, salvo altre prescrizioni, l'uso di esplosivi e, nel caso che la natura dei lavori o le specifiche prescrizioni ne prevedessero l'uso, il direttore dei lavori autorizzerà, con comunicazione scritta, tali interventi che saranno eseguiti dall'appaltatore sotto la sua piena responsabilità per eventuali danni a persone o cose e nella completa osservanza della normativa vigente a riguardo.

Qualora fossero richieste delle prove per la determinazione della natura delle terre e delle loro caratteristiche, l'appaltatore dovrà provvedere, a suo carico, all'esecuzione di tali prove sul luogo o presso i laboratori ufficiali indicati dal direttore dei lavori.

### **RILEVATI**

Si considerano rilevati tutte quelle opere in terra realizzate per formare il corpo stradale, le opere di presidio, le aree per piazzali ed i piani di imposta per le pavimentazioni di qualsiasi tipo.

Secondo la natura delle opere da eseguire l'impresa dovrà sottoporre, quando richiesta, al direttore dei lavori prima il programma e poi i risultati delle indagini geotecniche, delle prove penetrometriche statiche e/o dinamiche, prove di carico e tutto quanto necessario a determinare le caratteristiche stratigrafiche, idrogeologiche e fisico-meccaniche dei terreni di sedime.

Sui campioni indisturbati, semidistrutti o rimaneggiati prelevati nel corso delle indagini si dovranno eseguire un adeguato numero di prove di laboratorio.

Tutte le operazioni per l'esecuzione di rilevati o rinterri saranno effettuate con l'impiego di materiale proveniente dai depositi provvisori di cantiere o da altri luoghi scelti dall'appaltatore ed approvati dal direttore dei lavori, restando tassativamente vietato l'uso di materiale argilloso.

Prima di impiegare i materiali provenienti dagli scavi dello stesso cantiere o dalle cave di prestito, l'appaltatore dovrà eseguire un'accurata serie di indagini per fornire al direttore dei lavori una completa documentazione in merito alle caratteristiche fisico-meccaniche dei materiali.

La preparazione dell'area dove verrà eseguito il rilevato deve prevedere il taglio di eventuali piante, l'estirpazione delle radici, arbusti, etc. ed il loro avvio a discarica oltre alla completa asportazione del terreno vegetale sottostante.

I rilevati sono classificati nelle seguenti categorie:

- a) rilevati di riempimento;
- b) rilevati autostradali;
- c) rilevati speciali (terre armate).

Nel primo caso (rilevati da riempimento) il materiale dovrà essere steso in strati regolari con densità uniforme e spessore prestabilito compresa la compattazione eventualmente richiesta dal direttore dei lavori che dovrà essere eseguita per strati di 30 cm. di spessore ed i materiali dovranno presentare, a compattazione avvenuta, una densità pari al 90% della densità massima di compattazione individuata dalle prove eseguite in laboratorio.

Nel secondo caso (rilevati autostradali) dovranno essere impiegati solo materiali calcarei o ghiaiosi vagliati nelle dimensioni richieste dalle specifiche tecniche o dal direttore dei lavori ferma restando la norma che le massime pezzature ammesse per il materiale destinato ai rilevati non superino i due terzi dello spessore dello strato compattato.

Nel terzo caso (rilevati in terre armate) dovranno essere impiegati solamente i materiali calcarei e ghiaiosi vagliati con setacci medio-piccoli nelle dimensioni specificate dalle norme tecniche o dal direttore dei lavori; questi materiali dovranno comunque essere esenti da residui vegetali o sostanze organiche. Quando è previsto l'uso di armature metalliche, i materiali da impiegare dovranno avere le seguenti caratteristiche: assenza di solfuri, solfati solubili in acqua minori di 500 mg./Kg., cloruri minori di 100 mg./Kg., Ph compreso tra 5 e 10 e resistività elettrica superiore a 1.000 ohm per cm. per opere in ambiente asciutto e superiore a 3.000 ohm per cm. per opere immerse in acqua.

In ogni caso la realizzazione di ciascun tipo di rilevato dovrà prevedere la stesa del materiale eseguita per strati di spessore costante e con modalità tali da evitare fenomeni di segregazione; ogni strato dovrà essere messo in opera solo dopo l'approvazione dello stato di compattazione dello strato precedente, lo spessore di ogni singolo strato dovrà essere stabilito sulla base delle indicazioni progettuali o delle eventuali integrazioni fornite dal direttore dei lavori.

La compattazione sarà effettuata dopo aver verificato il contenuto di acqua presente nei materiali da utilizzare per il rilevato e che dovrà essere prossimo (+/- 2%) ai livelli ottimali indicati dalle prove di laboratorio per ciascun tipo di materiale impiegato. Tutte le operazioni dovranno essere condotte con gradualità ed il passaggio dei rulli o delle macchine dovrà prevedere una sovrapposizione delle fasce di compattazione di almeno il 10% della larghezza del rullo stesso per garantire una completa uniformità.

Nel caso di compattazioni eseguite su aree o parti di terreno confinanti con murature, paramenti o manufatti in genere si dovranno utilizzare, entro una distanza di due metri da questi elementi, piastre vibranti o rulli azionati a mano con le accortezze necessarie a non danneggiare le opere già realizzate. In questi casi potrà essere richiesto, dal direttore dei lavori, l'uso di 25/50 Kg. di cemento da mescolare per ogni mc. di materiale da compattare per ottenere degli idonei livelli di stabilizzazione delle aree a ridosso dei manufatti già realizzati.

La formazione dei rilevati secondo le specifiche sopraindicate dovrà comprendere:

- la preparazione di adeguate pendenze per favorire il deflusso delle acque meteoriche;
- la profilatura delle scarpate;
- eventuali ricarichi di materiale che si rendessero necessari dopo le operazioni di rullaggio e compattazione dei vari strati;
- le sagomature dei bordi.

## **Art. 69**

### **PONTEGGI – STRUTTURE DI RINFORZO**

Tutti i ponteggi e le strutture provvisorie di lavoro dovranno essere realizzati in completa conformità con la normativa vigente per tali opere e nel rispetto delle norme antinfortunistiche.

1) Ponteggi metallici - dovranno rispondere alle seguenti specifiche:

- tutte le strutture di questo tipo con altezze superiori ai mt. 20 dovranno essere realizzate sulla base di un progetto redatto da un ingegnere o architetto abilitato;
- il montaggio di tali elementi sarà effettuato da personale specializzato;
- gli elementi metallici (aste, tubi, giunti, appoggi) dovranno essere contrassegnati con il marchio del costruttore;
- sia la struttura nella sua interezza che le singole parti dovranno avere adeguata certificazione ministeriale;
- tutte le aste di sostegno dovranno essere in profilati senza saldatura;
- la base di ciascun montante dovrà essere costituita da una piastra di area 18 volte superiore all'area del poligono circoscritto alla sezione di base del montante;

– il ponteggio dovrà essere munito di controventature longitudinali e trasversali in grado di resistere a sollecitazioni sia a compressione che a trazione;

– dovranno essere verificati tutti i giunti tra i vari elementi, il fissaggio delle tavole dell'impalcato, le protezioni per il battitacco, i corrimano e le eventuali mantovane o reti antidetriti.

2) Ponteggi a sbalzo - saranno realizzati, solo in casi particolari, nei modi seguenti:

– le traverse di sostegno dovranno avere una lunghezza tale da poterle collegare tra loro, all'interno delle superfici di aggetto, con idonei correnti ancorati dietro la muratura dell'eventuale prospetto servito dal ponteggio;

– il tavolato dovrà essere aderente e senza spazi o distacchi delle singole parti e non dovrà, inoltre, sporgere per più di 1,20 mt..

3) Puntellature - dovranno essere realizzate con puntelli in acciaio, legno o tubolari metallici di varia grandezza solidamente ancorati nei punti di appoggio, di spinta e con controventature che rendano solidali i singoli elementi; avranno un punto di applicazione prossimo alla zona di lesione ed una base di appoggio ancorata su un supporto stabile.

4) Travi di rinforzo - potranno avere funzioni di rinforzo temporaneo o definitivo e saranno costituite da elementi in legno, acciaio o lamiera con sezioni profilate, sagomate o piene e verranno poste in opera con adeguati ammorsamenti nella muratura, su apposite spallette rinforzate o con ancoraggi adeguati alle varie condizioni di applicazione.

## **Art. 70**

### **SISTEMI DI PULITURA DEI MATERIALI**

Nelle operazioni di pulitura dei singoli materiali l'appaltatore dovrà osservare, con la massima cura, le indicazioni fornite dalle specifiche tecniche allegate al progetto e le richieste del direttore dei lavori; tali indicazioni sono rivolte alla rimozione di sostanze patogene dalle superfici esposte la cui azione produce un deterioramento costante delle parti attaccate.

In considerazione del fatto che molto spesso gli interventi di pulitura vengono effettuati su materiali già molto degradati tutte queste operazioni dovranno essere precedute da un attento esame delle cause e dello stato di fatto riscontrabile sulle parti da trattare per poi effettuare dei trattamenti adeguati al necessario ripristino senza causare danneggiamenti di natura meccanica o chimica alle superfici interessate.

Gli interventi di pulitura da utilizzare sono indicati nei seguenti tre ordini:

1) primo livello di pulitura con il quale si provvederà alla rimozione di parti incoerenti (particelle atmosferiche e terrose) accumulate per gravità, in conseguenza di precipitazioni atmosferiche o per risalita capillare con depositi salini;

2) secondo livello di pulitura rivolto alla rimozione di depositi composti da sostanze allo gene accumulate con depositi atmosferici penetrati in profondità o con presenza di sali che tendono a legarsi meccanicamente alla superficie dei materiali esposti alterandone in minima parte la natura chimica;

3) terzo livello di pulitura che riguarda la rimozione dello strato superficiale alterato da sostanze esterne che hanno provocato una mutazione chimica dello strato stesso che genera fenomeni di reazione quali l'ossido di ferro (ruggine) che si forma sulle superfici metalliche o prodotti gessosi (croste) che si formano su materiali lapidei con azione progressiva nel tempo.

### **SISTEMI DI PULITURA**

Prima di procedere alla scelta del sistema di pulitura si dovrà valutare lo stato di degrado del materiale da trattare che potrebbe essere, in caso di deterioramento profondo del supporto, fortemente danneggiato dallo stesso intervento di pulitura; in questi casi, secondo le indicazioni del direttore dei lavori, si dovranno eseguire dei preventivi consolidamenti, anche temporanei, del supporto stesso per consentire l'esecuzione delle operazioni previste senza causare ulteriori distacchi dei materiali originari.

La rimozione dei materiali superficiali potrà essere effettuata anche con un'azione di pulizia estremamente leggera eseguita con spazzole, scope di saggina o aria compressa; per la rimozione di depositi fortemente legati al supporto originario si dovrà procedere con l'impiego di tecniche più complesse indicate nel seguente elenco.

a) Sabbatura

Sarà utilizzata su superfici molto compatte utilizzando abrasivi naturali e pressioni ridotte (500-2000 g/mq.) oppure, preferibilmente, su superfici metalliche ossidate o verniciate, per la rimozione di tinteggiature su superfici lignee sempre sulla base di opportune calibrature di abrasivi e pressioni di esercizio eseguite secondo le specifiche tecniche o le indicazioni del direttore dei lavori.

La sabbatura non dovrà essere impiegata per la pulizia di materiali e superfici porose mentre è fatto espresso divieto di uso dell'idrosabbatura, della sabbatura ad alta pressione, di acqua o vapore ad alta pressione e di interventi di pulizia eseguiti con spazzole metalliche, dischi o punte abrasive.

b) Interventi con il laser

Dovranno essere effettuati con un'apparecchiatura laser ad alta precisione in grado di rimuovere depositi carbogessosi da marmi e materiali di colore chiaro; il trattamento sarà eseguito con esposizione dei depositi di colore scuro al laser per ottenere un innalzamento della temperatura che consente la loro vaporizzazione senza alcuna trasmissione di temperatura o vibrazioni alle superfici chiare circostanti dello stesso materiale.

c) Acqua nebulizzata

Questo procedimento dovrà essere ottenuto con l'atomizzazione dell'acqua a bassa pressione (3-4 atmosfere) con una serie di ugelli che consentano di irrorare acqua (deionizzata) e di orientarla verso le parti da trattare nei tempi e modi stabiliti dalle specifiche tecniche o allegate ai materiali stessi. Tutti i circuiti dovranno essere di portata, materiali e caratteristiche adeguate al loro uso o destinazione. L'irrorazione dovrà essere compiuta ad una temperatura di 3 atmosfere (con particelle d'acqua di 5-10 micron), le operazioni di pulizia dovranno essere eseguite ad una temperatura esterna di almeno 14 gradi centigradi e non potranno protrarsi oltre le 4 ore consecutive di trattamento su una stessa superficie.

d) Argille assorbenti

Se prescritto o qualora non fosse possibile utilizzare sistemi con acqua a dispersione si dovranno eseguire le operazioni di pulizia con impacchi di argille speciali (silicati idrati di magnesio, bentonite) previa bagnatura del materiale con acqua distillata. La granulometria dell'argilla dovrà essere di 100-220 Mesh e dovrà avere una consistenza tale da permettere la lavorazione su strati di 2-3 cm. che dovranno essere applicati alle superfici da trattare.

e) Ultrasuoni

Potranno essere utilizzati solo in condizioni di trasmissioni delle onde sonore con veicolo liquido (acqua) poste sotto controllo strumentale e della direzione lavori; durante le varie fasi di applicazione degli ultrasuoni si dovranno evitare, in modo assoluto, lesioni o microfratture del materiale trattato intervenendo sulle varie zone in modo graduale e controllato.

f) Sistemi di tipo chimico

Nel caso di rimozione di depositi sedimentati su alcune superfici (murature e paramenti) si potranno utilizzare sistemi di tipo chimico caratterizzati dall'impiego di reagenti (carbonati di ammonio e di sodio) da applicare con supporti di carta giapponese tenuti a contatto con le superfici con tempi che oscillano dai pochi secondi a qualche decina di minuti.

Le superfici dei materiali da trattare potranno essere pulite anche con l'uso delle seguenti applicazioni:

- acidi (cloridrico, fosforico, fluoridrico);
- alcali (bicarbonato di ammonio e di sodio) a ph 7-8 che non dovranno, tuttavia, essere applicati su calcari o marmi porosi a causa della conseguente formazione di sali che potrebbe seguire;
- carbonato di ammonio da diluire al 20% in acqua per l'eliminazione dei sali di rame;
- solventi basici necessari per la eliminazione degli oli;
- solventi clorurati per la rimozione delle cere.



I seguenti prodotti, ad azione più incisiva, dovranno essere utilizzati sotto la stretta sorveglianza del direttore dei lavori e con la massima cura e attenzione a causa delle alterazioni che potrebbero causare anche sulle parti integre delle superfici da trattare; tali materiali sono:

- impacchi biologici (a base ureica) da utilizzare per la rimozione di depositi su materiali lapidei che dovranno essere applicati in impasti argillosi stesi sulle superfici e ricoperti con fogli di polietilene; la durata del trattamento potrà variare dai 20 ai 40 giorni in funzione delle prove eseguite prima dell'intervento proprio per valutare i tempi strettamente necessari a rimuovere esclusivamente i depositi senza danneggiare il supporto;

- sverniciatori (metanolo, toluene, ammoniaca per vernici) necessari alla rimozione di strati di vernice e smalto applicata su supporti di legno o metallo; le modalità di applicazione dovranno essere con pennello o similari purché sia garantita una pellicola di spessore minimo che dovrà essere rimossa, insieme alle parti da distaccare, dopo ca. 1 ora dall'applicazione.

## INTERVENTI DI BONIFICA E PULIZIA DA VEGETAZIONE

Sono previsti i seguenti interventi per la rimozione di sostanze e formazioni vegetative accumulate sulle superfici esposte agli agenti atmosferici:

- Eliminazione di macro e microflora

Gli interventi necessari alla rimozione di formazioni di macro e microflora (muschi, alghe, licheni, radici di piante infestanti) dovranno essere effettuati meccanicamente o con l'uso di disinfestanti, liquidi e in polvere, che dovranno avere le seguenti caratteristiche:

- a) azione selettiva e limitata alle specie da eliminare;

- b) tossicità ridotta verso l'ambiente in modo da non alterare per tempi lunghi l'equilibrio del terreno interessato dall'azione del disinfestante;

- c) breve durata dell'attività chimica.

La disinfestazione contro la presenza di alghe cianoficee e coloroficee dovrà essere effettuata con sali di ammonio quaternario (cloruri di alchilidimetilbenzilammonio), con formolo, con fenolo, con composti di rame (solfato di cupitetramina) e sali sodici. I trattamenti saranno lasciati agire per due giorni e dovranno essere seguiti da lavaggi approfonditi; nel caso di efficacia parziale potranno essere ripetuti più volte sempre con le stesse precauzioni già indicate.

Qualora non fosse possibile utilizzare trattamenti di natura chimica per la rimozione di infestanti su murature, pareti e superfici simili si potrà ricorrere alle applicazioni di radiazioni ultraviolette, con specifiche lunghezze d'onda, generate da lampade da 40 W poste a ca. 10-20 cm di distanza dalla superficie interessata con applicazioni della durata di una settimana ininterrotta.

Nel caso di muschi e licheni, dopo una prima rimozione meccanica eseguita con spatole morbide per non danneggiare le superfici sottostanti dovrà essere applicata una soluzione acquosa all'1-2% di ipoclorito di litio.

Questi tipi di trattamenti dovranno essere eseguiti dopo accurate indagini sulla natura del terreno e sul tipo di azione da svolgere oltre all'adozione di tutte le misure di sicurezza e protezione degli operatori preposti all'applicazione dei prodotti.

- Eliminazione di piante infestanti

Nel caso di piante o arbusti i cui impianti radicali siano penetrati all'interno di fessure o giunti di murature potranno essere utilizzati due sistemi di rimozione che sono di natura meccanica o chimica e che possono essere impiegati separatamente o in azione combinata in relazione alle valutazioni effettuate dal direttore dei lavori.

L'azione meccanica dovrà essere svolta mediante l'estirpazione delle piante con radici più piccole e la cui rimozione non danneggi ulteriormente le murature infestate oppure con il taglio di tutti gli arbusti emergenti dalle murature stesse; dopo questo tipo di intervento si procederà all'applicazione di disinfestanti chimici in polvere, gel o liquidi necessari alla definitiva neutralizzazione dell'azione delle radici.

Tutte le applicazioni di disinfestanti chimici eseguite sia separatamente che in combinazione con l'estirpazione meccanica dovranno rispettare le prescrizioni già indicate per tali sostanze oltre alle specifiche aggiuntive necessarie per interventi su murature o manufatti di vario tipo:

- a) azione selettiva e limitata alle specie da eliminare;
- b) tossicità ridotta verso l'ambiente in modo da non alterare per tempi lunghi l'equilibrio delle parti interessate dall'azione del disinfestante;
- c) breve durata dell'attività chimica;
- d) totale assenza di prodotti o componenti in grado di danneggiare le parti murarie o le malte di collegamento;
- e) atossicità nei riguardi dell'uomo;
- f) totale assenza di fenomeni inquinanti nei confronti delle acque superficiali e profonde.

I prodotti utilizzabili per la disinfestazione chimica dovranno sempre essere utilizzati con le dovute cautele per la salvaguardia delle superfici di applicazione; dopo 60 giorni dal primo impiego si dovrà procedere ad un controllo dei risultati. I disinfestanti usati più comunemente sono i seguenti:

– Clorotriazina

Prodotto in polvere (Primatol M50) della terza classe tossicologica, scarsamente solubile e molto stabile, esercita la sua azione quasi esclusivamente a livello delle radici e potrà essere impiegato sia per il trattamento di infestanti a foglia larga (dicotiledoni) che a foglia stretta (graminacee).

– Metositriazina in polvere (Primatol 3588), della terza classe tossicologica ed ha caratteristiche di forte penetrabilità nel terreno e potrà essere utilizzato per infestanti molto resistenti o per applicazioni murarie.

## **Art. 71** **FONDAZIONI**

Tutte le opere di fondazione dovranno essere realizzate conformemente ai disegni di progetto e la preparazione, la posa in opera, i getti di conglomerato, le armature, etc. saranno eseguiti nella completa osservanza della normativa vigente e delle eventuali prescrizioni integrative del direttore dei lavori.

Tutte le opere di fondazione dovranno essere realizzate conformemente ai disegni di progetto e la preparazione, la posa in opera, il consolidamento, i getti di conglomerato, le armature, etc. saranno eseguiti nella completa osservanza della normativa vigente e delle eventuali prescrizioni del direttore dei lavori.

Prima di dare corso a lavori di consolidamento si dovrà procedere ad una verifica della consistenza delle strutture di fondazione oggetto dell'intervento; tale verifica sarà eseguita con degli scavi verticali in aderenza alle murature perimetrali con saggi di larghezza da 1 a 2 metri fino alla profondità necessaria ad una completa analisi dello stato delle strutture e dei materiali.

## **Art. 72** **INTONACI**

L'esecuzione degli intonaci, interni od esterni dovrà essere effettuata dopo un'adeguata stagionatura (50-60 giorni) delle malte di allettamento delle murature sulle quali verranno applicati.

Le superfici saranno accuratamente preparate, pulite e bagnate.

Per le strutture vecchie non intonacate si dovrà procedere al distacco di tutti gli elementi non solidali con le murature, alla bonifica delle superfici ed alla lavatura.

Per le strutture già intonacate si procederà all'esportazione dei tratti di intonaco non aderenti o compromessi, alla scalpellatura delle superfici ed alla lavatura.

L'esecuzione degli intonaci dovrà essere protetta dagli agenti atmosferici; lo strato finale non dovrà presentare crepature, irregolarità negli spigoli, mancati allineamenti o altri difetti. Le superfici dovranno essere perfettamente piane con ondulazioni inferiori all'uno per mille e spessore di almeno 15 mm.

La messa in opera dello strato di intonaco finale sarà, comunque, preceduta dall'applicazione, sulle murature interessate di uno strato di intonaco grezzo al quale verrà sovrapposto il tipo di intonaco (intonaco civile, a stucco, plastico, etc.) indicato dalle prescrizioni per la finitura.

## RASATURE

La rasatura per livellamento di superfici piane o curve (strutture in c. a., murature in blocchi prefabbricati, intonaci, tramezzi di gesso, etc.) dovrà essere realizzata mediante l'impiego di prodotti premiscelati a base di cemento tipo R "325", cariche inorganiche e resine speciali, da applicare su pareti e soffitti in spessore variabile sino ad un massimo di mm. 8.

## INTONACO GREZZO

Dovrà essere eseguito dopo un'accurata preparazione delle superfici secondo le specifiche dei punti precedenti e sarà costituito da uno strato di spessore di 5 mm. ca. di malta conforme alle caratteristiche richieste secondo il tipo di applicazione (per intonaci esterni od interni); dopo queste operazioni verranno predisposte delle fasce guida a distanza ravvicinata.

Dopo la presa di questo primo strato verrà applicato un successivo strato di malta più fine in modo da ottenere una superficie liscia ed a livello con le fasce precedentemente predisposte.

Dopo la presa di questo secondo strato si procederà all'applicazione di uno strato finale, sempre di malta fine, stuccando e regolarizzando la superficie esterna così ottenuta.

## INTONACO CIVILE

L'intonaco civile dovrà essere applicato dopo la presa dello strato di intonaco grezzo e sarà costituito da una malta, con grani di sabbia finissimi, lisciata mediante fratazzo rivestito con panno di feltro o simili, in modo da ottenere una superficie finale perfettamente piana ed uniforme.

Sarà formato da tre strati di cui il primo di rinzafo, un secondo tirato in piano con regolo e fratazzo e la predisposizione di guide ed un terzo strato di finitura formato da uno strato di colla della stessa malta passata al crivello fino, lisciati con fratazzo metallico o alla pezza su pareti verticali. La sabbia utilizzata per l'intonaco faccia a vista dovrà avere grani di dimensioni tali da passare attraverso il setaccio 0,5, UNI 2332-1.

## INTONACO A STUCCO

L'intonaco a stucco dovrà essere applicato dopo la presa dell'intonaco grezzo e sarà costituito da due strati; il primo strato (2/2,5 mm. di spessore) sarà formato con malta per stucchi ed il secondo strato (1,5 mm. di spessore) sarà formato con colla di stucco.

La superficie verrà lisciata con fratazzo di acciaio e, in caso di stucchi colorati, questi verranno approntati durante la preparazione della malta, mescolando i coloranti prescritti nell'impasto.

## INTONACI SPECIALI

Normalmente costituiti da rivestimenti plastici da applicare alle superfici murarie o su intonaci applicati tradizionalmente; dovranno avere caratteristiche di particolare resistenza al gelo ed agli agenti atmosferici, di impermeabilità, di aderenza, etc. rispondenti alle prescrizioni (UNICHIM) già indicate per le pitture ed alle eventuali specifiche richieste in sede progettuale.

La composizione sarà a base di leganti (resine acriliche, etc.), inerti e vari additivi; i rivestimenti plastici con resine di qualità, ossidi, polveri minerali ed additivi dovranno essere particolarmente resistenti alle azioni dell'ambiente esterno mantenendo inalterate tutte le specifiche fissate.

I rivestimenti a base di resine plastiche saranno composti, oltre alle sostanze già citate, anche da polveri o graniglie di quarzo che dovranno essere perfettamente dosate nei vari componenti e con risultati finali, dopo l'applicazione, di stabilità e totale aderenza alle superfici di supporto.

Nel seguente elenco sono riportati alcuni tipi di intonaco:

- intonaco per interni costituito da gesso di scagliola e calce idrata nelle opportune proporzioni, da applicare a pareti e soffitti con superficie finale perfettamente levigata;
- intonaco resistente alla fiamma (REI 90) costituito da materiali minerali e leganti idonei, dello spessore complessivo minimo di mm. 20, da porre in opera sia su pareti che soffitti;
- rivestimento murale realizzato con graniglie di marmo accuratamente selezionate ed impastate con resine acriliche in emulsione, applicato e lisciato con spatola metallica per pareti interne anche su intonaco esistente previa preparazione delle superfici con idoneo fissativo ed isolante;
- rivestimento murale con resine in emulsione impastate con opportune cariche di quarzo e pigmenti inorganici, da applicare su pareti interne con spatola metallica previa verifica dell'intonaco preesistente e preparazione delle superfici con idoneo fissativo ed isolante;
- fissaggio di vecchi intonaci civili degradati superficialmente con conseguente formazione di polveri mediante l'applicazione:
  - a) di silicato di potassio secondo le norme VOB/CDIN18363 2.4.6 con effetto impermeabilizzante e traspirante;
  - b) di fissante per pietre naturali ed intonaci a base di estere silicico in solventi organici con idrorepellenza o non, per assorbimento medio di lt. 0,500 di prodotto al mq.
  - c) di impregnante di fondi minerali (intonaci e pietre) con silossano micromolecolare in solvente organico con funzione impermeabilizzante per rendere idrorepellente i pori delle strutture consentendo la propagazione del vapore acqueo.

## INTONACI AERANTI

L'umidità delle pareti potrà essere rimossa, in conformità con le prescrizioni progettuali, anche con l'impiego di intonaci aeranti ottenuti miscelando con la malta anche delle sostanze attive che introducono nell'intonaco un livello di porosità tale da creare un'azione di aspirazione per capillarità dell'acqua contenuta nel muro da risanare.

L'applicazione di tale intonaco dovrà essere eseguita, dopo un'idonea preparazione del supporto e dopo un'attenta valutazione della quantità d'acqua di risalita che dovrà avere quantità e periodicità ridotte e tali da rendere efficace questo sistema; nel caso di manifestazioni di umidità continue ed abbondanti si dovrà ricorrere a sistemi più invasivi ed efficaci.

Resta da escludersi l'impiego di questo sistema nel caso di presenza di acqua di falda (continua) ed in quantità rilevanti.

Gli intonaci aeranti a porosità elevata dovranno, inoltre, essere applicati esclusivamente nelle seguenti condizioni:

- a) livello elevato di aerazione naturale o artificiale degli ambienti di applicazione per garantire, anche nel futuro, la riuscita del trattamento e soprattutto la produzione di livelli di umidità interna in grado di essere controllati dalle strutture di ventilazione presenti;
- b) spessori e strutture murarie tali da non costituire impedimento all'azione di traspirazione e di capillarità;
- c) azione accurata di rimozione dei sali, specialmente nei primi periodi dopo l'applicazione, per evitare occlusioni della porosità dell'intonaco e quindi inefficacia del trasporto per capillarità.

Nel caso di applicazioni in ambienti esterni, allo strato di intonaco aerante dovrà essere sovrapposto uno strato di prodotti traspiranti per garantire la protezione e la buona riuscita dell'intonaco stesso.

## INTERVENTI DI CONSOLIDAMENTO DEGLI INTONACI

Nei casi di deterioramento dell'intonaco e del conseguente distacco dal supporto murario (che può avvenire per condizioni atmosferiche, esecuzioni delle malte) dovranno essere chiaramente individuate le cause prima di procedere ai lavori di ripristino previsti dal progetto effettuando anche, se necessario, dei saggi sotto il controllo del direttore dei lavori.

I distacchi e il deterioramento dell'intonaco danno origine ad una serie di conseguenze che dovranno essere risolte in funzione del tipo di supporto e della possibilità di effettuare lavori di rimozione totale o di restauro conservativo.

Nel caso in cui si intenda procedere con la rimozione totale delle parti distaccate, queste dovranno essere rimosse estendendo questa operazione fino alle zone circostanti saldamente ancorate ed in condizioni tali da poter garantire, nel tempo, la loro adesione al supporto.

Le operazioni di pulizia che dovranno, comunque, precedere gli interventi in tutti e due i casi saranno eseguite con pennelli asciutti, cannule di aspirazione e bagnatura delle parti esposte prima di eseguire i lavori sopra indicati.

I lavori di ripristino o manutenzione nel caso di intonaci correnti, in cui è possibile rimuovere le parti distaccate, saranno eseguiti con la formazione di malte, il più possibile omogenee a quelle preesistenti, che verranno poste in opera anche con l'applicazione di una serie di strati in relazione allo spessore da raggiungere ed avendo cura di non realizzare strati superiori ai 4-5 mm. ca. di spessore per applicazione.

L'utilizzo di una coltella di ripristino degli strati mancanti è consentito solo nei casi in cui il livellamento con gli intonaci esistenti in buone condizioni è raggiungibile con spessori ridotti (2-3 mm.), ferma restando la verifica delle condizioni del supporto e degli altri strati di intonaco presenti.

Per quanto riguarda gli intonaci di qualità e pregio tali da non consentire la rimozione delle parti distaccate si dovrà procedere con delle iniezioni di soluzioni adesive idonee a tale scopo oppure fissando nuovamente al supporto le parti in via di distacco con delle spennellature di soluzione adesiva, previa pulizia accurata delle zone d'intervento.

#### **Stuccature**

Qualora il ripristino degli intonaci preveda degli interventi di stuccatura si procederà nel modo seguente:

1) analisi delle cause che hanno generato i microdistacchi o le fessurazioni su cui si deve intervenire verificando la consistenza superficiale dei fenomeni (che diversamente richiederebbero interventi di natura strutturale);

2) preparazione delle malte da utilizzare che dovranno essere un grassello di calce con inerti di dimensioni variabili per i riempimenti più consistenti ed impasti più fluidi da usare per gli interventi di finitura;

3) utilizzo di malte epossidiche o impasti speciali per le opere di stuccatura di fessurazioni di origine strutturale.

### **Art. 73 MALTE**

Negli interventi di recupero e di restauro di murature esistenti, prima della preparazione delle malte necessarie all'esecuzione dei lavori richiesti, si dovranno analizzare quelle esistenti per cercare di ottenere degli impasti il più possibile simili a quelli delle malte utilizzate originariamente.

Il trattamento delle malte dovrà essere eseguito con macchine impastatrici e, comunque, in luoghi e modi tali da garantire la rispondenza del materiale ai requisiti fissati.

Tutti i componenti dovranno essere misurati, ad ogni impasto, a peso o volume; gli impasti dovranno essere preparati nelle quantità necessarie per l'impiego immediato e le parti eccedenti, non prontamente utilizzate, avviate a scarica.

I tipi di malta utilizzabili sono indicati nel seguente elenco:

a) malta di calce spenta e pozzolana, formata da un volume di calce e tre volumi di pozzolana vagliata;

b) malta di calce spenta in pasta e sabbia, formata da un volume di calce e tre volumi di sabbia;

c) malta di calce idrata e pozzolana, formata da 2,5/3 quintali di calce per mc. di pozzolana vagliata;

d) malta di calce idrata e sabbia, formata da 300 kg. di calce per mc. di sabbia vagliata e lavata;

e) malta bastarda formata da mc. 0,90 di calce in pasta e di sabbia del n. B2 e 100 kg. di gesso da presa;

f) malta per stucchi formata da mc. 0,45 di calce spenta e mc. 0,90 di polvere di marmo.

Gli impasti verranno confezionati secondo le seguenti proporzioni:

- Malta comune
  - Calce spenta in pasta mc. 0,25-0,40
  - Sabbia mc. 0,85-1,00
- Malta per intonaco rustico
  - Calce spenta in pasta mc. 0,20-0,40
  - Sabbia mc. 0,90-1,00
- Malta per intonaco civile
  - Calce spenta in pasta mc. 0,35-0,45
  - Sabbia vagliata mc. 0,80
- Malta grassa di pozzolana
  - Calce spenta in pasta mc. 0,22
  - Pozzolana grezza mc. 1,10
- Malta mezzana di pozzolana
  - Calce spenta in pasta mc. 0,25
  - Pozzolana vagliata mc. 1,10
- Malta fina di pozzolana
  - Calce spenta in pasta mc. 0,28
  - Pozzolana vagliata mc. 1,05
- Malta idraulica
  - Calce idraulica q.li 1,00
  - Sabbia mc. 0,90
- Malta bastarda
  - Malta (calce spenta e sabbia) mc. 1,00
  - Legante cementizio a presa lenta q.li 1,50
- Malta cementizia
  - Cemento idraulico q.li 2,00
  - Sabbia mc. 1,00
- Malta cementizia per intonaci
  - Legante cementizio a presa lenta q.li 6,00
  - Sabbia mc. 1,00
- Malta per stucchi
  - Calce spenta in pasta mc. 0,45
  - Polvere di marmo mc. 0,90

## CALCE - POZZOLANE - LEGANTI (cementizi)

### CALCE AEREA

La calce grassa in zolle dovrà provenire da calcari puri, essere di cottura uniforme, non bruciata né lenta all'idratazione e tale che, mescolata con l'acqua necessaria all'estinzione, divenga una pasta omogenea con residui inferiori al 5%.

La calce viva in zolle dovrà essere, al momento dell'estinzione, perfettamente anidra e conservata in luogo asciutto.

La calce grassa destinata alle murature dovrà essere spenta almeno quindici giorni prima dell'impiego, quella destinata agli intonaci almeno tre mesi prima.

La calce idrata in polvere dovrà essere confezionata in imballaggi idonei contenenti tutte le informazioni necessarie riguardanti il prodotto e conservata in luogo asciutto.

### INCOMPATIBILITÀ DELLA CALCE

Esistono varie condizioni di incompatibilità nel caso della calce che vengono indicate nella tabella seguente e che dovranno essere tenute nella dovuta considerazione nell'impiego e durante la posa in opera dei materiali:

TIPO DI PROBLEMA	MATERIALI	CONSEGUENZE	RIMEDI
residui	granulati su calce	granulati con impurità sono causa di macchiatura della calce	accurato lavaggio prima dell'impiego; per i restauri usare sabbie di cava
reazioni chimiche	granulati su calce	granulati gessosi o con tenore metallico generano crateri o fessurazioni superficiali	evitare l'impiego di granulati gessosi o con tenore metallico specialmente in presenza di umidità
rigonfiamento	legno compensato su calce	umidità presente nel compensato rinviata alla calce con deterioramento	inserire fogli in plastica tra legno e calce
dilatazione	ceramiche su calce idraulica	la dilatazione delle ceramiche può provocare fessurazioni sulla calce idraulica	utilizzare calce aerea
dilatazione	materie plastiche su calce	la dilatazione delle plastiche induce deformazioni sulla calce	evitare il contatto della calce con le plastiche
respirazione	materie plastiche ed elastomeri su calce	le resine impediscono la respirazione della calce generando rigonfiamento e distacchi	applicare resine o materie plastiche ad essiccamento della calce già avvenuto
aderenza	materie plastiche ed elastomeri su calce	scarsa aderenza tra materie plastiche e calce con distacchi	creazione di giunti o eliminare i carichi agenti sulle plastiche e calce

### POZZOLANA

La pozzolana sarà ricavata da strati esenti da sostanze eterogenee, sarà di grana fina, asciutta ed accuratamente vagliata, con resistenza a pressione su malta normale a 28 giorni di 2,4 N/mm<sup>2</sup>. (25 Kg/cm<sup>2</sup>.) e residuo insolubile non superiore al 40% ad attacco acido basico.

### LEGANTI IDRAULICI

Sono considerati leganti idraulici:

a) cementi normali e ad alta resistenza;

- b) cemento alluminoso;
- c) cementi per sbarramenti di ritenuta;
- d) agglomerati cementizi;
- e) calci idrauliche.

Le caratteristiche, le modalità di fornitura, il prelievo dei campioni, la conservazione e tutte le operazioni relative ai materiali sopracitati, dovranno essere in accordo alla normativa vigente.

I cementi pozzolanici verranno impiegati per opere in contatto con terreni gessosi, acque saline o solfatate; i cementi d'alto forno dovranno essere impiegati per pavimentazioni stradali, per opere in contatto con terreni gessosi, per manufatti dove è richiesto un basso ritiro e non dovranno, invece, essere impiegati per strutture a vista.

I cementi bianchi dovranno corrispondere alle prescrizioni della normativa indicata, avere caratteristiche di alta resistenza e verranno impiegati, mescolandoli a pigmenti colorati, per ottenere cementi colorati.

I cementi alluminosi verranno impiegati per getti subacquei, per getti a bassa temperatura e per opere a contatto con terreni ed acque chimicamente o fisicamente aggressive.

## INCOMPATIBILITÀ DEI CEMENTI

Le condizioni di incompatibilità dei cementi vengono indicate nella tabella seguente e che dovranno essere tenute nella dovuta considerazione nell'impiego e durante la posa in opera dei materiali:

TIPO DI PROBLEMA	MATERIALI	CONSEGUENZE	RIMEDI
coesione	cemento su cemento	con il processo di presa già avviato si creano fessurazioni	utilizzare ancoraggi adeguati
ritiro	cemento su cemento	il ritiro è maggiore del cls con adesione scarsa tra cementi con tempi di presa diversa	eseguire le applicazioni in tempi coincidenti
corrosione	acciaio su cemento	la corrosione dell'acciaio si manifesta anche con la protezione del cemento (strutture post-tese) e attacca il cemento	ridurre le differenze di temperatura nelle zone contigue all'acciaio (anche l'idratazione del cemento)

## GESSI

Dovranno essere ottenuti per frantumazione, cottura e macinazione di pietra da gesso e presentarsi asciutti, di fine macinazione ed esenti da materie eterogenee. In relazione all'impiego saranno indicati come gessi per muro, per intonaco e per pavimento.

I gessi per l'edilizia non dovranno contenere quantità superiori al 30% di sostanze estranee al solfato di calcio.

## INCOMPATIBILITÀ DEI GESSI

Anche per i gessi sussistono varie condizioni di incompatibilità che vengono indicate nella tabella seguente e che dovranno essere tenute nella dovuta considerazione nell'impiego e durante la posa in opera dei materiali:

TIPO DI PROBLEMA	MATERIALI	CONSEGUENZE	RIMEDI
residui	granulati e pietre su gesso	macchie sulla superficie	evitare il contatto con i solfuri - selezionare i materiali
rigonfiamento	legno e compensato su gesso	fessurazione e sfaldamento del gesso	evitare umidità sul legno, impiegare adeguate armature di collegamento



dilatazione	legno lamellare su gesso	fessurazione e distacco del gesso	evitare il contatto o predisporre giunti adeguati
reazioni chimiche	cemento su gesso	disgregazione del cemento e del gesso	evitare il contatto in modo tassativo
dilatazione	ceramiche su gesso	fessurazioni e distacchi	evitare il contatto con l'acqua
distacco	vetro su gesso	fessurazioni e distacco del gesso	evitare il contatto
macchie	ghisa e acciaio su gesso	macchie dovute a ossidazione o dilavamento degli elementi metallici	predisporre separazioni adeguate
infiltrazioni	ghisa e acciaio su gesso	fessurazioni o disgregazione del gesso	proteggere i punti di contatto tra gesso e parti metalliche
dilatazione	plastiche su gesso	fessurazioni e scheggiature	impiegare plastiche con coefficienti di dilatazione simili a quelli del gesso
areazione	plastiche ed elastomeri su gesso	disgregazione, distacco e formazione di muffa	evitare prodotti che impediscano la traspirazione del gesso
aderenza	plastiche ed elastomeri su gesso	scollamento e distacchi di materiale	predisporre ancoraggi adeguati
lesioni	plastiche ed elastomeri su gesso	distacco in fase di essiccamento	utilizzare plastiche con caratteristiche di flessibilità
reazioni chimiche	plastiche ed elastomeri su gesso	fessurazioni, disgregazione e scollamenti	controllare le caratteristiche dei materiali prima dell'impiego

## MALTE ADDITIVATE

La preparazione delle malte potrà essere effettuata anche con l'impiego di additivi che contribuiscano a migliorare le caratteristiche degli impasti in relazione alle esigenze legate ai vari tipi di applicazioni.

Tutti gli additivi da usare per la preparazione delle malte (aeranti, acceleranti, fluidificanti, etc.) dovranno essere conformi alla normativa specifica ed alle prescrizioni eventualmente fissate.

Dovranno, inoltre, essere impiegati nelle quantità (inferiori al 2% del peso del legante), secondo le indicazioni delle case produttrici; potranno essere eseguite delle prove preliminari per la verifica dei vari tipi di materiali e delle relative caratteristiche.

## ADDITIVI RITARDANTI

Sono quelli necessari a variare la velocità iniziale delle reazioni tra l'acqua ed il legante, aumentando il tempo necessario per passare dallo stato plastico a quello rigido senza variare le resistenze meccaniche.

Dovranno essere costituiti da miscele di vario tipo da usare secondo le prescrizioni indicate nel progetto o dal direttore dei lavori. Non è consentito l'uso del gesso o dei suoi composti.

## ADDITIVI ACCELERANTI

Sono quelli che aumentano la velocità delle reazioni tra l'acqua ed il legante accelerando lo sviluppo delle resistenze.

Dovranno essere costituiti da composti di cloruro di calcio o simili in quantità varianti dallo 0,5 al 2% del peso del cemento, in accordo con le specifiche delle case produttrici, evitando quantità inferiori (che portano ad un effetto inverso) o quantità superiori (che portano ad eccessivo ritiro).

Non è consentito l'uso della soda.

#### ADDITIVI FLUIDIFICANTI

Riducono le forze di attrazione tra le particelle del legante, aumentano la fluidità degli impasti e comportano una riduzione delle quantità d'acqua nell'ordine del 10%.

Dovranno essere di uso obbligatorio per il calcestruzzo pompato, per getti in casseforme strette od in presenza di forte densità di armatura.

#### ADDITIVI COLORANTI

I coloranti utilizzati per il calcestruzzo sono generalmente costituiti da ossidi e dovranno avere requisiti di resistenza agli alcali, alla luce, capacità colorante, mancanza di sali solubili in acqua; sono impiegati, generalmente, i seguenti:

- giallo: ossido di ferro giallo, giallo cadmio, etc.;
- rosso: ossido di ferro rosso, ocre rossa;
- bleu: manganese azzurro, cobalto azzurro, etc.;
- grigio: ossido di cromo grigio, idrossido di cromo, etc.;
- marrone: terra di siena, ossido marrone;
- nero: ossido di ferro nero;
- bianco: calcare, ossido di titanio.

#### ADDITIVI PLASTIFICANTI

Sono utilizzati per migliorare la viscosità e la omogeneizzazione delle malte e dei calcestruzzi, consentendo una riduzione della quantità d'acqua immessa nell'impasto senza ridurre il grado di lavorabilità. Le sostanze utilizzate per la preparazione degli additivi plastificanti sono l'acetato di polivinile, la farina fossile e la bentonite.

#### ADDITIVI AERANTI

Sono caratterizzati da soluzioni alcaline di sostanze tensioattive (in quantità di 40-60 ml. per ogni 100 kg. di cemento) necessari a migliorare la lavorabilità generando delle occlusioni d'aria che non dovranno, comunque, superare il 4-6% del volume del calcestruzzo per non alterare la resistenza meccanica dell'impasto indurito.

#### RIDUTTORI D'ACQUA

Sono composti da lattici in dispersione d'acqua caratterizzati da particelle di copolimeri di stirolo-butadiene che hanno come effetto quello di ridurre la quantità d'acqua necessaria per gli impasti migliorando così le caratteristiche finali delle malte.

Dovranno essere applicati nei dosaggi di 6-12 litri di lattice per ogni 50 kg. di cemento e le parti trattate dovranno essere protette dalla disidratazione rapida tramite una stagionatura in ambiente umido e comunque, mantenendo un alto livello di protezione delle parti esposte (con teli o protezioni plastiche) e un tasso di umidità elevato (frequenti bagnature) per almeno tre giorni dopo la posa in opera.

## **Art. 74**

### **MALTE ESPANSIVE**

Sono malte speciali che dovranno essere impiegate esclusivamente sotto stretto controllo del dosaggio e del tipo di applicazione in rapporto ai dati forniti dalla casa costruttrice. L'aumento di volume che tali prodotti sono in grado di generare ha come effetto finale quello di ridurre i fenomeni di disgregazione.

L'agente espansivo dovrà essere miscelato a secco con legante ed inerti se di tipo in polvere, o preventivamente in acqua se di tipo liquido. Particolare attenzione andrà posta all'interazione con altri additivi, nel qual caso sarà preferibile ricorrere ai prodotti di un'unica ditta.

### **MALTE PRECONFEZIONATE**

Dovranno essere utilizzate in caso di interventi su strutture molto degradate, quando la dosatura manuale non garantisca sufficiente controllo sull'espansione. Ogni fornitura dovrà essere accompagnata da una dichiarazione del fornitore che indichi il gruppo della malta, il tipo e la quantità dei leganti e degli eventuali additivi.

## **Art. 75**

### **MALTE CEMENTIZIE**

Le malte cementizie da impiegare come leganti delle murature in mattoni dovranno essere miscelate con cemento "325" e sabbia vagliata al setaccio fine per la separazione dei corpi di maggiori dimensioni; lo stesso tipo di cemento (e l'operazione di pulitura della sabbia) dovrà essere impiegato per gli impasti realizzati per intonaci civili.

Le malte da utilizzare per le murature in pietrame saranno realizzate con un dosaggio inferiore di cemento "325" per ogni mc. di sabbia. L'impasto dovrà, comunque, essere fluido e stabile con minimo ritiro ed adeguata resistenza.

Tutte le forniture di cemento dovranno avere adeguate certificazioni attestanti qualità, provenienza e dovranno essere in perfetto stato di conservazione; si dovranno eseguire prove e controlli periodici ed i materiali andranno stoccati in luoghi idonei.

Tutte le caratteristiche dei materiali dovranno essere conformi alla normativa vigente ed alle eventuali prescrizioni aggiuntive fornite dal progetto o dal direttore dei lavori.

I cementi saranno del tipo:

- a) cementi normali e ad alta resistenza;
- b) cementi alluminosi.

I cementi normali e ad alta resistenza avranno un inizio della presa dopo 45' dall'impasto, termine presa dopo 12 ore e resistenza a compressione e flessione variabili a seconda del tipo di cemento usato e delle quantità e rapporti di impasto.

I cementi alluminosi avranno un inizio presa dopo 30' dall'impasto, termine presa dopo 10 ore e resistenze analoghe ai cementi normali.

### **DOSAGGI**

I dosaggi ed i tipi di malta cementizia saranno quelli elencati di seguito:

a) malta cementizia con sabbia vagliata e lavata e cemento "325" nelle quantità di:

- 300 kg. di cemento/mc. sabbia per murature pietrame;
- 400 kg. di cemento/mc. sabbia per murature in mattoni;
- 600 kg. di cemento /mc. di sabbia per lavorazioni speciali;

b) malta bastarda formata da mc. 0,35 di calce spenta in pasta e kg. 100 di cemento a lenta presa.

## INCOMPATIBILITÀ DELLE MALTE CEMENTIZIE

Anche nel caso delle malte cementizie valgono le indicazioni di incompatibilità riportate nella parte relativa ai cementi e che dovranno essere tenute nella dovuta considerazione nell'impiego e durante la posa in opera dei materiali.

### **Art. 76** **MASSETTI – VESPAI**

Il piano destinato alla posa di pavimenti od alla realizzazione di superfici finite in cls. dovrà essere costituito da un sottofondo opportunamente preparato e da un massetto in calcestruzzo cementizio dosato con non meno di 300 kg. di cemento per mc. con inerti normali o alleggeriti di spessore complessivo non inferiore a cm. 3. Tale massetto dovrà essere gettato in opera con la predisposizione di sponde e riferimenti di quota e dovrà avere un tempo di stagionatura di ca. 10 giorni prima della messa in opera delle eventuali pavimentazioni sovrastanti.

Durante la realizzazione del massetto dovrà essere evitata la formazione di lesioni con l'uso di additivi antiritiro o con la predisposizione di giunti longitudinali e trasversali nel caso di superfici estese.

Nel seguente elenco vengono riportati una serie di massetti con caratteristiche idonee ai diversi tipi di utilizzazione:

- massetto isolante in conglomerato cementizio, dovrà essere confezionato con cemento tipo “325” e materiali minerali coibenti da porre in opera su sottofondazioni, rinfianchi, solai e solette, con adeguata costipazione del conglomerato e formazione di pendenze omogenee ed uno spessore finale medio di mm. 50;

- massetto per sottofondi di pavimentazioni sottili (linoleum, gomma, piastrelle, resilienti, etc.) dello spessore non inferiore a mm. 35 realizzato con calcestruzzo dosato a 350 kg. di cemento “325” per metro cubo di impasto completo di livellazione, vibrazione, raccordi e formazione di giunti dove necessario;

- massetto per esterni in cls conforme alle norme UNI 9065, autobloccanti, da porre in opera su uno strato idoneo di sabbia o ghiaia, compresa la costipazione con piastra vibrante e sigillatura con sabbia fina, con caratteristiche del massetto di resistenza media alla compressione non inferiore a 50 N/mmq. (circa 500 kgf./cmq.), resistenza media a flessione-taglio non inferiore a 6,5 N/mmq. (circa 60 kgf/cmq.), resistenza all'usura non inferiore a 2,4 mm. dopo 500 m. di percorso, con spessore finale di 40-60-80 mm. e con superficie antigeliva secondo le norme UNI 7087.

## VESPAI

I vespai saranno eseguiti su una superficie opportunamente spianata e compattata, anche con materiale aggiunto, per impedire cedimenti di sorta; dovranno essere costituiti da spezzoni di pietrame o tufo, collocati a mano e dotati di cunicoli di ventilazione costituiti da pietrame disposto in modo adeguato oppure da tubazioni a superficie forata corrispondenti ad aperture perimetrali per l'effettiva areazione.

Dopo la ricopertura dei canali o tubi di ventilazione con pietrame di forma piatta si dovrà ottenere un piano costante e privo di vuoti eccessivi con la disposizione di pietre a contrasto sulle quali disporre uno strato di ghiaia a granulometria più fine da portare alla quota prescritta.

È fatto espresso divieto di utilizzare vespai al di sotto dei locali destinati ad abitazione che dovranno essere costituiti da solai appoggiati su travi di bordo con un vuoto d'aria di almeno cm. 50 di altezza.

- vespaio con scheggioni di cava sistemati a mano; dovrà essere realizzato con scheggioni di cava scelti dal materiale disponibile e dovrà comprendere la predisposizione di cunicoli di ventilazione con aperture perimetrali per consentire tale funzione;

- vespaio costituito da una struttura con tavellonato appoggiato su muretti di mattoni pieni ad una testa, di un'altezza media di ca. 50 cm., posti ad un interasse di cm. 90 nel quale sarà inserito un

massetto cementizio dello spessore complessivo di cm. 4 ed un manto impermeabile, da applicare sui muretti verticali, costituito da una membrana da 3 kg./mq..

## **Art. 77** **PAVIMENTAZIONI**

Tutti i materiali per pavimentazioni quali mattonelle, lastre, etc. dovranno possedere le caratteristiche riportate dalla normativa vigente.

La resistenza all'urto dovrà essere, per le mattonelle comuni, non inferiore a 1.96 N/m. (0,20 Kg/m.) e la resistenza a flessione non inferiore a 2,9 N/mmq. (30 Kg./cmq.); per il coefficiente di usura saranno considerati valori diversi che oscillano dai 4 mm., per le mattonelle in gres, ai 12 mm. delle mattonelle in cemento o asfalto.

Tutti i pavimenti dovranno risultare di colorazioni ed aspetto complessivo uniformi secondo le qualità prescritte dalle società produttrici ed esenti da imperfezioni di fabbricazione o montaggio.

Sarà onere dell'appaltatore provvedere alla spianatura, levigatura, pulizia e completa esecuzione di tutte le fasi di posa in opera delle superfici da trattare.

Le pavimentazioni dovranno addentrarsi per 15 mm. entro l'intonaco delle pareti che sarà tirato verticalmente fino al pavimento stesso, evitando ogni raccordo o guscio.

L'orizzontalità delle superfici dovrà essere particolarmente curata evitando ondulazioni superiori all'uno per mille.

Il piano destinato alla posa dei pavimenti sarà spianato mediante un sottofondo costituito, salvo altre prescrizioni, da un massetto di calcestruzzo di spessore non inferiore ai 4 cm. con stagionatura (minimo una settimana) e giunti idonei.

Deve essere, inoltre, impedita dall'appaltatore la praticabilità dei pavimenti appena posati (per un periodo di 10 giorni per quelli posti in opera su malta e non meno di 72 ore per quelli incollati con adesivi), gli eventuali danneggiamenti per il mancato rispetto delle attenzioni richieste saranno prontamente riparati a cura e spese dell'appaltatore.

Dovrà essere particolarmente curata la realizzazione di giunti, sia nel massetto di sottofondo che sulle superfici pavimentate, che saranno predisposti secondo le indicazioni delle case costruttrici o del direttore dei lavori.

## **PAVIMENTAZIONI INTERNE**

Nell'esecuzione di pavimentazioni interne dovranno essere osservate una serie di prescrizioni, oltre a quelle generali già indicate, che potranno variare in base al tipo di materiale prescelto e che, indicativamente, sono riportate nel seguente elenco:

- pavimento di marmette di cemento e graniglia di marmo delle dimensioni di cm. 20x20 o cm. 25x25 da posare su un letto di malta (sabbia e cemento) con giunti connessi stilati con cemento puro, tagli e raccordi con elementi verticali, arrotatura e levigatura delle superfici compresa la pulizia finale;

- pavimento in lastre di marmo da taglio della qualità prescelta nelle campionature in elementi di forma quadrata o rettangolare con spessore non inferiore a mm. 20 da porre in opera su un letto di malta fine e giunti di connessione stuccati con cemento bianco (o di altra colorazione), con esecuzione di tagli, raccordi, arrotatura, levigatura e pulizia finale;

- pavimento in piastrelle di ceramica pressate a secco completamente vetrificate (gres porcellanato) oppure pressate a secco smaltate (monocottura), realizzato con piastrelle di caratteristiche dimensionali costanti e requisiti di linearità ed ortogonalità degli spigoli, resistenza all'abrasione, al gelo ed ai prodotti chimici, dilatazione termica conforme alla normativa vigente in materia, posato su letto di malta cementizia e boiacca di cemento "325", giunti stuccati in cemento bianco o colorato, completo di battiscopa, pulitura anche con acido e protezione finale con segatura – le piastrelle di ceramica per pavimentazioni dovranno essere conformi al metodo di classificazione basato sulla formatura e sull'assorbimento d'acqua secondo le norme UNI EN 87, UNI EN 98, e UNI EN 99;

– pavimento in gomma di tipo industriale dello spessore di mm. 10 a superficie in rilievo rigata e a bolli, di colore nero, da porre in opera in lastre di mt. 1,00 x 1,00 dotate di superficie inferiore di tipo reticolare per facilitare l'applicazione della boiaccia di cemento che dovrà essere applicata previa bagnatura e rasatura del piano di posa con colla di cemento, tagli eseguiti in modo rettilineo e pulitura finale delle superfici trattate;

– pavimenti in quadrotti lamellari in legno di rovere, castagno, frassino, etc. lavorati secondo le specifiche vigenti da porre in opera mediante collaggio su un sottofondo di malta cementizia listata, dosata a 300 kg. di cemento, da lamare, levigare, stuccare e con l'applicazione di una vernice speciale trasparente delle migliori marche applicata in un minimo di tre mani;

– pavimento in listoncini di legno (parquet) dello spessore di 14-17 mm. e della larghezza di ca. 60-80 mm., a coste perfettamente parallele, con la superficie superiore piallata liscia, di prima scelta, da posare su un piano di cemento con la colla o inchiodati sui magatelli predisposti (indispensabili per lunghezze superiori ai 40 cm.) da completare con lamatura, laccatura e pulitura finale della superficie che non dovrà essere calpestata prima di due giorni completi dopo la lucidatura.

## PAVIMENTAZIONI ESTERNE

Nell'esecuzione di pavimentazioni esterne si dovrà realizzare un massetto in conglomerato cementizio con dosaggio non inferiore a 250 Kg. di cemento per mc. gettato secondo gli spessori previsti o richiesti dal direttore dei lavori; la pavimentazione verrà quindi posata sopra un letto di sabbia e cemento (dosato a 400 Kg.) di spessore di ca. 1,5 cm.

Le pavimentazioni esterne andranno cosparse d'acqua per almeno 10 giorni dall'ultimazione e poi si procederà alle rifiniture di ultimazione (chiusura delle fessure, etc.).

La pavimentazione così realizzata dovrà risultare conforme alle specifiche, in accordo con le prescrizioni del presente capitolato, essere perfettamente levigata, con le pendenze prescritte e quanto altro richiesto.

La realizzazione della pavimentazione esterna potrà essere eseguita secondo le indicazioni qui riportate:

1) pavimentazione per rampe antiscivolo per autorimesse e simili da realizzare con impasti a base di inerti naturali duri di opportuna forma e granulometria da sagomare in opera in modo da formare scanalature normali od oblique alla linea di massima pendenza della rampa stessa che dovrà, comunque, essere costituita da un sottofondo di idoneo massetto in conglomerato armato sul quale applicare il trattamento esposto;

2) pavimentazione per esterni con aggregati parzialmente esposti da realizzare con un getto di calcestruzzo dosato con kg. 350 di cemento tipo R "325", dello spessore minimo di cm. 8 da trattare opportunamente in superficie con l'ausilio di un getto d'acqua in modo da lasciare gli elementi lapidei, della pezzatura 3/5, parzialmente in vista; tale superficie deve essere applicata su un sottofondo idoneo da porre in opera con uno spessore minimo complessivo di cm. 10 compresa l'armatura metallica (rete elettrosaldata diam. 6 ogni 25 cm.), giunti di dilatazione e quant'altro necessario;

3) pavimento in bollettonato costituito da pezzi irregolari di lastre di marmi misti o monocromi non pregiati con lati tagliati in modo netto e rettilineo delle dimensioni di ca. 50-100 mm., dello spessore non inferiore a 20 mm., da porre in opera su massetto di malta cementizia compresa la suggellatura dei giunti con boiaccia di cemento bianco o colorato, la rifinitura degli incastri a muro, l'arrotatura e la levigatura;

4) pavimentazione in mattonelle di cemento pressato carrabile dello spessore di mm. 40, di forma quadrata o rettangolare da porre in opera con allettamento su massetto predisposto e completa stuccatura dei giunti con malta di cemento, inclusa anche la predisposizione delle pendenze su tutta la superficie e delle lavorazioni intorno ad eventuali chiusini, alberi o raccordi per l'eliminazione delle barriere architettoniche;

5) pavimentazione in cubetti di porfido con lato di dimensione 40-60-80 mm., da porre in opera dritti o ad arco con allettamento su sabbia e cemento su sottostante massetto di fondazione in conglomerato

cementizio; l'esecuzione dovrà prevedere anche tutte le pendenze, giunti o raccordi e la pulizia finale dai residui di lavorazione;

6) pavimentazione con selci di prima scelta con lati delle dimensioni da 60 a 100 mm., allettati in sabbia e cemento su apposito sottofondo anche in conglomerato cementizio, predisposti secondo le pendenze di progetto o comunque fissate in modo tale da consentire il normale deflusso dell'acqua, comprese le lavorazioni per le interruzioni intorno ai chiusini, alberi, etc., la battitura di ciascun elemento e la pulizia finale.

## **Caratteristiche dei materiali per pavimentazioni**

### **PIASTRELLE IN CERAMICA SMALTATA**

Le piastrelle in ceramica smaltata dovranno essere di prima scelta e conformi alla normativa vigente; saranno costituite da argille lavorate con altri materiali a temperature non inferiori a 900° C. e costituite da un supporto poroso e da uno strato vetroso.

Le superfici saranno prive di imperfezioni o macchie e le piastrelle avranno le caratteristiche di resistenza chimica e meccanica richieste dalle specifiche suddette.

Le tolleranze saranno del +/- 0,6% sulle dimensioni dei lati e del +/- 10% sullo spessore, la resistenza a flessione sarà non inferiore a 9,8 N/mmq. (100 Kg./cmq.).

### **COTTO**

Prodotto ceramico a pasta compatta lavorato a temperature intorno ai 1000°C. mescolando l'argilla con ossidi ferrici (che danno luogo al colore rosso).

In caso di pavimentazioni esterne va applicato con pendenze non inferiori al 2% e giunti di dilatazione ogni 2-3 mt. impedendo la penetrazione dell'acqua tra il sottofondo e la piastrella.

### **COTTO SMALTATO**

Le piastrelle di cotto smaltato saranno conformi alle norme indicate, avranno perfetta aderenza degli smalti, forma regolare, impermeabilità e resistenza a flessione non inferiore a 14,7 N/mmq. (150 Kg./cmq.), assorbimento d'acqua non superiore al 15% , tolleranze dimensionali di +/- 0,5 mm. e tolleranze sugli spessori del 2% .

### **GRES**

Sono classificati gres ordinari tutti i materiali ottenuti da argille plastiche naturali, ferruginose, cotti a temperature comprese tra i 1000 e 1400° C.

Dovranno essere di colore rosso bruno, avere struttura omogenea, compatta e non scalfibile; permeabilità nulla, le superfici dovranno essere esenti da screpolature, lesioni o deformazioni; la vetrificazione dovrà essere omogenea ed esente da opacità.

Le piastrelle in gres, oltre alla corrispondenza con le norme citate, dovranno avere spessori tra gli 8 e 10 mm. per piastrelle normali e tra gli 11 e 18 mm. per piastrelle speciali, tolleranze dimensionali, salvo altre prescrizioni, di +/- 0,4%, resistenza a flessione non inferiore a 24,5 N/mmq. (250 Kg./cmq.), assorbimento d'acqua non superiore al 4% della loro massa, buona resistenza al gelo, indice di resistenza all'abrasione non inferiore a 0,5, perdita di massa per attacco acido non superiore al 9% e per attacco basico non superiore al 16%.

### **GRES CERAMICO**

Le piastrelle in gres ceramico avranno spessori di 8-9-11 mm. (con tolleranze del 5%), tolleranze dimensionali di +/- 0,5 mm., resistenza a flessione di 34,3 N/mmq. (350 Kg./cmq.), assorbimento d'acqua non superiore allo 0,1% , resistenza al gelo, indice di resistenza all'abrasione non inferiore ad 1, perdita di massa per attacco acido non superiore allo 0,5% e per attacco basico non superiore al 15% .

## KLINKER

Il klinker (anche litoceramica) è prodotto mescolando l'argilla con feldspati e cuocendo gli impasti a temperature di 1200 - 1280°C. ottenendo una ceramica ad altissima resistenza

## KLINKER CERAMICO

Le piastrelle di klinker ceramico saranno conformi alle norme indicate, avranno forma regolare e non dovranno presentare difetti o imperfezioni, avranno assorbimento all'acqua del 3-5%, resistenza a flessione non inferiore a 19,6 N/mmq. (200 Kg./cmq.) con tolleranze dimensionali del +/- 4% .

## MONOCOTTURE

Procedimento per l'applicazione a crudo (o attraverso speciali processi di nebulizzazione) dello smalto per poter procedere ad un unico passaggio delle piastrelle nei forni.

## MATTONELLE IN CEMENTO O ASFALTO

Le mattonelle e marmette in cemento dovranno essere conformi alle norme suddette, avere buone caratteristiche meccaniche, stagionatura non inferiore a 3 mesi ed essere esenti da imperfezioni o segni di distacco tra sottofondo e strato superiore.

Lo spessore delle mattonelle in cemento non dovrà essere inferiore a 18 mm. e lo strato superficiale, esclusivamente in cemento, non dovrà avere spessore inferiore ai 5 mm.

Le mattonelle di asfalto saranno composte di polvere di asfalto e bitume (puro ed in percentuale dell'11%), dovranno avere resistenza all'urto di 3,9 N/m. (0,40 Kg/m.) e resistenza all'impronta di 0,5 mm.

## PAVIMENTI RESILIENTI

Tali pavimenti dovranno essere resistenti all'usura, al fuoco, alle sollecitazioni meccaniche, essere atossici ed avere le eventuali colorazioni distribuite in modo uniforme e continuo.

Il linoleum dovrà avere un periodo di stagionatura non inferiore a 4 mesi ed uno spessore non inferiore a 2,5 mm. con tolleranza del 5%.

## PAVIMENTI IN PIETRA

Tali pavimenti dovranno essere resistenti ai carichi agli agenti atmosferici come la pioggia, il vento, la grandine e la neve.

Inoltre non deve subire deformazioni e deve resistere alle muffe e anche ai batteri in modo naturale. Si tratta di benefici tangibili, che aumentano la salubrità e il pregio delle aree esterne, rendendole anche più sicure nel camminamento e nella sosta.

## OPERE DI RIPRISTINO DELLE PAVIMENTAZIONI

Gli interventi di ripristino delle pavimentazioni dovranno avere inizio con analisi, non invasive, dei fenomeni che hanno dato luogo al deterioramento delle parti da trattare; prima della realizzazione delle opere di consolidamento dovranno essere rimosse le eventuali efflorescenze o microrganismi presenti.



La fase successiva sarà quella rivolta allo smontaggio delle parti mobili ed alla loro pulizia prima della posa in opera definitiva che dovrà essere eseguita con delle malte di allettamento il più possibile simili a quelle originarie.

Nel caso di pavimentazioni di particolare importanza tutte le fasi di rilievo, analisi ed eventuale rimozione dovranno essere svolte in piena conformità con le prescrizioni progettuali ed andranno concordate con il direttore dei lavori.

Tutte le operazioni di ripristino dei supporti delle pavimentazioni, stuccature e riconnessione con le superfici di collegamento sia orizzontali (pavimentazioni contigue) che verticali (pareti perimetrali) dovranno essere realizzate con sistemi di analoga consistenza e caratteristiche omogenee con quelle originarie.

#### PAVIMENTO IN LAMINATO

Tale pavimento in laminato, dovrà essere marcato CE, conforme alla norma EN 14041, costituito da un supporto di base in fibra di legno ad elevata densità (HDF), di lunghezza 1200 mm, larghezza 190 mm, spessore 7 mm, antistatico, classe di utilizzo 32, resistente all'abrasione AC4. Dotato di sistema ad incastro per posa senza colla, appoggiato su adeguato sottofondo fonoassorbente, accoppiato con membrana antiumido, dello spessore di 2 mm, compreso il tiro in alto e calo dei materiali, tagli, sfridi, pulitura finale, e ogni onere e magistero per dare il lavoro finito a perfetta regola d'arte.

### **Art. 78** **RIVESTIMENTI**

I materiali con i quali verranno eseguiti tutti i tipi di rivestimento dovranno possedere i requisiti prescritti e, prima della messa in opera, l'appaltatore dovrà sottoporre alla approvazione del direttore dei lavori una campionatura completa.

Tutti i materiali ed i prodotti usati per la realizzazione di rivestimenti dovranno avere requisiti di resistenza, uniformità e stabilità adeguati alle prescrizioni ed al tipo di impiego e dovranno essere esenti da imperfezioni o difetti di sorta; le caratteristiche dei materiali saranno, inoltre, conformi alla normativa vigente ed a quanto indicato dal presente capitolato.

Le pareti e superfici interessate dovranno essere accuratamente pulite prima delle operazioni di posa che, salvo diverse prescrizioni, verranno iniziate dal basso verso l'alto.

Gli elementi del rivestimento, gli spigoli ed i contorni di qualunque tipo dovranno risultare perfettamente allineati, livellati e senza incrinature; i giunti saranno stuccati con materiali idonei e, a lavoro finito, si procederà alla lavatura e pulizia di tutte le parti.

I rivestimenti saranno eseguiti con diverse modalità in relazione al tipo di supporto (calcestruzzo, laterizio, pietra, etc.) su cui verranno applicati.

Le strutture murarie andranno preparate con uno strato di fondo (spessore 1 cm.) costituito da una malta idraulica o cementizia e da una malta di posa dosata a 400 Kg. di cemento per mc. e sabbia con grani di diametro inferiore ai 3 mm.

Prima dell'applicazione della malta le pareti dovranno essere accuratamente pulite e bagnate così come si dovranno bagnare, per immersione, tutti i materiali di rivestimento, specie se con supporto poroso.

Lo strato di malta di posa da applicare sul dorso delle eventuali piastrelle sarà di 1 cm. di spessore per rivestimenti interni e di 2/3 cm. di spessore per rivestimenti esterni.

La posa a giunto unito (prevalentemente per interni) sarà eseguita con giunti di 1/2 mm. che verranno stuccati dopo 24 ore dalla posa e prima delle operazioni di pulizia e stesa della malta di cemento liquida a finitura.

La posa a giunto aperto verrà realizzata con distanziatori di 8/10 mm., da usare durante l'applicazione del rivestimento, per la creazione del giunto che verrà rifinito con ferri o listelli a sezione circolare prima delle operazioni di pulizia.

Su supporti di gesso i rivestimenti verranno applicati mediante cementi adesivi o collanti speciali; su altri tipi di supporti dovranno essere usate resine poliviniliche, epossidiche, etc.

## TIPI DI RIVESTIMENTI

### LISTELLI DI LATERIZIO

Rivestimento per pareti esterne da realizzare in listelli di laterizio da cortina delle dimensioni di 3-5 cm. di larghezza e di 18-25 cm. di lunghezza, in colori correnti da porre in opera sia con lati combacianti che stilati, completi di sottofondo in malta, di pezzi speciali, di eventuale stuccatura e stilatura dei giunti di malta con cemento, pulizia con spazzolatura e lavatura delle pareti con acido cloridrico da diluire in acqua.

### PIASTRELLE CERAMICA

Rivestimento di pareti interne con piastrelle di ceramica pressate a secco (bicottura) con caratteristiche conformi a quanto stabilito dalla norma UNI EN 87, gruppo BIII, da porre in opera con collanti o malta cementizia, suggellatura dei giunti in cemento bianco o colorato e pulizia finale.

#### *Incompatibilità delle ceramiche*

Per i rivestimenti ceramici esistono varie condizioni di incompatibilità che vengono indicate nella tabella seguente e che dovranno essere tenute nella dovuta considerazione nell'impiego e durante la posa in opera dei materiali:

TIPO DI PROBLEMA	MATERIALI	CONSEGUENZE	RIMEDI
residui	granulati e pietre su ceramiche	efflorescenze o rilascio di residui	lavaggio delle pietre e granulati
rigonfiamenti	compensato su ceramiche	distacco delle ceramiche per rigonfiamento del legno	separazione del compensato dalla ceramica e protez. dalle infiltrazioni
efflorescenze	calce e cemento su ceramiche	macchie di colore bianco	utilizzare piastrelle selezionate con ridotte quantità di calce, argilla ed ossidi di ferro
dilatazione	cemento e calcestruzzo su ceramiche	fessurazioni e strappi per il ritiro del cemento	non impiegare cls leggeri o soggetti a deformazioni termiche notevoli
dilatazione	metalli su ceramiche	fessurazioni e scheggiature	evitare il contatto diretto
dilatazione	plastiche su ceramiche	fessurazioni e scheggiature	evitare il contatto diretto
aderenza	plastiche ed elastomeri su ceramiche	fessurazioni	evitare il contatto diretto o verificare la dilataz. termica prima della posa in opera
strappo	plastiche ed elastomeri su ceramiche	distacco di alcuni strati	evitare il contatto diretto

### MONOCOTTURA

Rivestimento di pareti interne con piastrelle di ceramica pressate a secco (monocottura pasta rossa) classificabili secondo quanto prescritto dalla norma UNI EN 87, gruppo BII, da porre in opera con collanti o malta cementizia, suggellatura dei giunti in cemento bianco o colorato e pulizia finale;

– rivestimento di pareti interne ed esterne con piastrelle di ceramica pressate a secco (monocottura pasta bianca) classificabili secondo quanto prescritto dalla norma UNI EN 87, gruppo BI, da porre in

opera con collanti o malta cementizia, suggellatura dei giunti in cemento bianco o colorato e pulizia finale.

## GRES PORCELLANATO

Rivestimento di pareti interne ed esterne con piastrelle di ceramica pressate a secco completamente vetrificate (gres porcellanato) classificabili secondo quanto prescritto dalla norma UNI EN 87, gruppo BI, da porre in opera con collanti o malta cementizia, completi di pezzi speciali e pulizia finale.

### **Art. 79** **SUPERFICI ESTERNE**

## PULITURE

### *Idrosabbatura*

Le superfici circostanti alla zona d'intervento dovranno essere protette e il ponteggio provvisorio andrà isolato dall'esterno tramite la stesura di teli a trama fitta. Dopo una prova su un'area ridotta, effettuata sotto il controllo del direttore dei lavori, per scegliere il tipo e la conformazione di abrasivo da utilizzare (corindone, silicato di ferro e magnesio, sabbia silicea vagliata, silice ed allumina) si potrà procedere al trattamento di tutte le superfici. La pressione varierà da 0,5 a 3 Kg/cm<sup>2</sup>, a seconda del tipo di ugello utilizzato e della posizione dello stesso (distanza e inclinazione rispetto al manufatto).

Si provvederà infine al risciacquo mediante idropulitrice, avendo cura di smaltire le acque secondo le normative vigenti.

### *Acqua nebulizzata*

Si procederà dall'alto verso il basso, nebulizzando attraverso appositi ugelli acqua a bassa pressione (da 2,5 a 4 atmosfere), che raggiungerà le superfici indirettamente, per caduta. Le parti danneggiabili o soggette ad infiltrazioni (serramenti, legno, vetrate) andranno preventivamente protette. Analoga cura si porrà allo smaltimento delle acque defluenti.

### *Microsabbature senza impalcature*

Come per l'idrosabbatura si procederà alla protezione delle zone danneggiabili limitrofe all'area di intervento, nonché ad una prova di valutazione dei parametri operativi (tipo di abrasivo, granulometria, pressione di esercizio e modalità di intervento).

In questo caso si utilizzerà un automezzo a braccio telescopico evitando il montaggio di impalcature: questo sosterrà una cabina a ventosa dotata di aspiratori che convogliano le polveri in un condotto dove un getto d'acqua le porta fino a terra. Qui il residuo sabbioso verrà separato dall'acqua e accantonato per il successivo trasporto alle discariche.

### *Impacchi con argilla*

La superficie da pulire andrà preventivamente sgrassata con acetone o cloruro di metilene per renderla bagnabile, e poi spruzzata con acqua distillata. Il fango di argilla, costituito da sepiolite e attapuglite in granulometria 100-200 Mesh, andrà miscelato con acqua distillata fino a realizzare un impasto denso e non scorrevole. L'applicazione avverrà tramite spatole e pennelli, per uno spessore di 2-3 cm su tutte le superfici.

Una volta essiccato, il fango andrà rimosso e la superficie lavata con acqua. Nel caso di macchie molto tenaci si potrà ritardare l'essiccazione del fango coprendolo con fogli impermeabili.

## CONSOLIDANTI

### *Iniezioni di malte cementizie*

L'area di intervento sarà oggetto di accurata indagine preliminare con tecniche adeguate (battitura, carotaggio, termografia) per l'individuazione di cavità interne e di sostanze aggressive. Dopo la pulitura

delle superfici si procederà al consolidamento delle parti decoese tramite l'iniezione a bassa pressione di malta cementizia, con rapporto sabbia/cemento da 0,6 a 0,8 additivata con agenti antiritiro o fluidificanti; i fori, in ragione di almeno 2-3 al mq, saranno equidistanti o comunque in relazione alla diffusione delle fessure.

Per evitare la fuoriuscita della malta iniettata, dopo l'inserimento dei tubi di adduzione si sigilleranno le zone di inserimento e le zone superficiali lesionate. L'iniezione della miscela avverrà in maniera simmetrica e costante, dal basso verso l'alto. Ad avvenuta cementazione i fori verranno sigillati con malta cementizia.

È essenziale che le superfici trattate siano perfettamente asciutte, in temperatura ambiente tra i +5 °C e i +25 °C e umidità relativa al massimo del 60/70%.

#### *Iniezioni di resine epossidiche*

L'area di intervento sarà oggetto di accurata indagine preliminare con tecniche adeguate (battitura, carotaggio, termografia) per l'individuazione di cavità interne e di sostanze aggressive. Dopo la pulitura delle superfici si procederà al consolidamento delle parti decoese tramite l'iniezione a bassa pressione di resina epossidica; i fori, in ragione di almeno 2-3 al mq, saranno equidistanti o comunque in relazione alla diffusione delle fessure. Nel caso di murature in mattoni la distanza sarà al massimo di 50 cm, in quelle in blocchi di cemento sarà invece di qualche metro.

Per evitare la fuoriuscita della resina, dopo l'inserimento dei tubi di adduzione per i 2/3 della profondità del muro, si sigilleranno le zone di inserimento e le zone superficiali lesionate. L'iniezione della miscela avverrà in maniera simmetrica e costante, dal basso verso l'alto. Ad avvenuta cementazione i fori verranno sigillati con malta cementizia.

È essenziale che le superfici trattate siano perfettamente asciutte, in temperatura ambiente tra i +5 °C e i +25 °C e umidità relativa al massimo del 60/70%.

#### *Consolidanti lapidei con resine siliconiche*

Prima di procedere all'esecuzione dell'opera, tutti gli aggetti e le superfici non soggette ad intervento andranno protette; si prepareranno poi i supporti mediante spazzolatura, pulitura ed eventuale risanamento.

Il consolidante a base di resine siliconiche sarà steso in più mani, in base all'assorbimento della superficie, comunque attendendo sempre l'essiccazione dello strato precedente.

È essenziale che le superfici trattate siano perfettamente asciutte, in temperatura ambiente tra i +5 °C e i +25 °C e umidità relativa al massimo del 60/70%.

#### *Consolidanti per lapidei con iniezioni di resine epossidiche*

L'area di intervento sarà oggetto di accurata indagine preliminare con tecniche adeguate (battitura, carotaggio, termografia) per l'individuazione di cavità interne e di sostanze aggressive. Dopo la pulitura delle superfici si procederà al consolidamento delle parti decoese tramite l'iniezione a bassa pressione di resina epossidica; i fori, in ragione di almeno 2-3 al mq, saranno equidistanti o comunque in relazione alla diffusione delle fessure, che in questo caso dovranno avere ampiezza inferiore ai 4-6 mm. Nel caso di murature in pietrame la distanza tra i fori sarà di 60-80 cm.

Per evitare la fuoriuscita della resina, dopo l'inserimento dei tubi di adduzione per i 2/3 della profondità del muro, si sigilleranno le zone di inserimento e le zone superficiali lesionate. L'iniezione della miscela avverrà in maniera simmetrica e costante, dal basso verso l'alto. Ad avvenuta cementazione i fori verranno sigillati con malta cementizia.

È essenziale che le superfici trattate siano perfettamente asciutte, in temperatura ambiente tra i +5 °C e i +25 °C e umidità relativa al massimo del 60/70%.

## **PROTETTIVI**

### *Protettivi a base di resine siliconiche*

Prima di procedere all'esecuzione dell'opera, tutti gli oggetti e le superfici non soggette ad intervento andranno protette; si prepareranno poi i supporti mediante spazzolatura, pulitura ed eventuale risanamento.

Il protettivo a base di resine siliconiche sarà steso in più mani in base all'assorbimento della superficie, comunque attendendo sempre l'essiccazione dello strato precedente.

È essenziale che le superfici trattate siano perfettamente asciutte, in temperatura ambiente tra i +5 °C e i +25 °C e umidità relativa al massimo del 60/70%.

#### *Protettivi a base di resine acriliche*

Prima di procedere all'esecuzione dell'opera, tutti gli oggetti e le superfici non soggette ad intervento andranno protette; si prepareranno poi i supporti mediante spazzolatura, pulitura ed eventuale risanamento.

Il protettivo incolore a base di resine acriliche sarà steso in più mani, in base all'assorbimento della superficie, bagnato su bagnato fino a rifiuto.

È essenziale che le superfici trattate siano perfettamente asciutte, in temperatura ambiente tra i +5 °C e i +25 °C e umidità relativa al massimo del 60/70%.

#### *Protettivo antiraffio e anticrittina*

Prima di procedere all'esecuzione dell'opera tutti gli oggetti e le superfici non soggette ad intervento andranno protette; si prepareranno poi i supporti mediante spazzolatura, pulitura ed eventuale risanamento.

Il protettivo (formulato trasparente idrorepellente anticrittina in base solvente) sarà steso a pennello o a spruzzo in due mani successive, seguendo le indicazioni specifiche del produttore.

È essenziale che le superfici trattate siano perfettamente asciutte, in temperatura ambiente tra i +5 °C e i +25 °C e umidità relativa al massimo del 60/70%.

#### *Protettivi lapidei con resine siliconiche*

Prima di procedere all'esecuzione dell'opera, tutti gli oggetti e le superfici non soggette ad intervento andranno protette; si prepareranno poi i supporti mediante spazzolatura, pulitura ed eventuale risanamento.

Il protettivo a base di resine siliconiche sarà steso in due mani, in base all'assorbimento della superficie e alle indicazioni del produttore, comunque attendendo sempre l'essiccazione dello strato precedente.

È essenziale che le superfici trattate siano perfettamente asciutte, in temperatura ambiente tra i +5 °C e i +25 °C e umidità relativa al massimo del 60/70%.

#### *Protettivi lapidei con pellicolare a base di resine copolimere acriliche*

Prima di procedere all'esecuzione dell'opera, tutti gli oggetti e le superfici non soggette ad intervento andranno protette; si prepareranno poi i supporti mediante spazzolatura, pulitura ed eventuale risanamento.

Il protettivo a base di copolimeri acrilici sarà steso in due mani, in base all'assorbimento della superficie e alle indicazioni del produttore, comunque attendendo sempre l'essiccazione dello strato precedente.

È essenziale che le superfici trattate siano perfettamente asciutte, in temperatura ambiente tra i +5 °C e i +25 °C e umidità relativa al massimo del 60/70%.

#### *Protettivo per laterizi a base di resine siliconiche*

Prima di procedere all'esecuzione dell'opera, tutti gli oggetti e le superfici non soggette ad intervento andranno protette; si prepareranno poi i supporti mediante spazzolatura, pulitura mediante idrolavaggio ed eventuale risanamento. Successivamente, a giunti completamente induriti, si procederà

ad una pulitura con tamponi in fibra di nylon impregnati di granuli leggermente abrasivi a differente densità.

Il protettivo a base di resine siliconiche sarà steso in due mani, in base all'assorbimento della superficie e alle indicazioni del produttore.

È essenziale che le superfici trattate siano perfettamente asciutte, in temperatura ambiente tra i +5 °C e i +25 °C e umidità relativa al massimo del 60/70%.

#### *Protettivi per laterizi con pellicolare a base di resine acriliche*

Prima di procedere all'esecuzione dell'opera tutti gli aggetti e le superfici non soggette ad intervento andranno protette; si prepareranno poi i supporti mediante spazzolatura, idrolavaggio ed eventuale risanamento.

Il protettivo a base di resine acriliche sarà steso in due mani, in base all'assorbimento della superficie e alle indicazioni del produttore, comunque attendendo sempre l'essiccazione dello strato precedente.

È essenziale che le superfici trattate siano perfettamente asciutte, in temperatura ambiente tra i +5 °C e i +25 °C e umidità relativa al massimo del 60/70%.

### **RIPRISTINO INTONACI**

#### *Scrostatura totale*

Dopo aver disposto un paraschegge perimetrale all'area di intervento, tutte le superfici ad intonaco saranno demolite mediante battitura manuale o meccanica, fino ad esporre la muratura viva, avendo cura di evitare danneggiamenti alle parti non interessate.

Le macerie verranno calate al piano terra ed avviate alla pubblica discarica; eventuali frammenti di intonaco che ostacolassero la sottostante sede stradale andranno immediatamente sgomberati.

I residui polverosi e i calcinacci verranno eliminati tramite lavaggio con idropulitrice.

#### *Rifacimento totale con intonaco rustico*

Previa demolizione totale del rivestimento esistente, come al punto precedente, si disporranno delle fasce guida verticali e sul supporto adeguatamente bagnato si applicherà con forza, a riempire i giunti, un primo strato di malta bastarda (composizione: 100 Kg. di cemento 325, 25 Kg. di calce idraulica, mc 0,50 di acqua per mc di sabbia).

Una volta indurito e asciutto lo strato rugoso, si procederà a nuova bagnatura e si applicherà a fratazzo o cazzuola e in più riprese un secondo strato di 1-2 cm della stessa malta, regolarizzata mediante staggiatura per garantire la planarità della superficie.

#### *Rifacimento totale con intonaco cementizio tipo civile*

Previa demolizione totale del rivestimento esistente, si disporranno delle fasce guida verticali e sul supporto adeguatamente bagnato si applicherà con forza, a riempire i giunti, un primo strato di malta cementizia (composizione: 400 Kg. di cemento 325 per mc di sabbia).

Una volta indurito e asciutto lo strato rugoso, si procederà a nuova bagnatura e si applicherà a fratazzo o cazzuola e in più riprese un secondo strato di 1-2 cm della stessa malta, regolarizzata mediante staggiatura per garantire la planarità della superficie.

Verrà poi applicata con spatola metallica l'arricciatura finale (2-5 mm) di malta dello stesso tipo ma con sabbia più fine, rifinendo poi con fratazzino di spugna.

#### *Rifacimento totale con intonaco di malta idraulica*

Previa demolizione totale del rivestimento esistente, si disporranno delle fasce guida verticali e sul supporto adeguatamente bagnato si applicherà con forza, a riempire i giunti, un primo strato di malta idraulica da 10-20 mm (composizione: mc 0,44 di calce per mc di sabbia).

Una volta indurito e asciutto lo strato rugoso, si procederà a nuova bagnatura e si applicherà a fratazzo o cazzuola e in più riprese un secondo strato della stessa malta, regolarizzata mediante staggiatura per garantire la planarità della superficie.

Verrà poi applicata con spatola metallica l'arricciatura finale (2-5 mm) di malta dello stesso tipo ma con sabbia più fine, rifinendo poi con fratazzino di spugna.

## **Art. 80** **INFISSI**

Gli infissi saranno eseguiti in completo accordo con i disegni di progetto e le eventuali prescrizioni fornite dal direttore dei lavori e alle relative norme UNI utilizzando come riferimento per la terminologia specifica dei singoli elementi e delle parti funzionali la norma UNI 8369-1-5.

Le forniture saranno complete di tutti i materiali, trattamenti ed accessori richiesti per una perfetta esecuzione.

Gli infissi in legno dovranno essere accuratamente lavorati e piallati, provenire da legnami stagionati, essere dello spessore richiesto, avere superfici piane e lisce con carte abrasive finissime; gli spigoli, se non diversamente prescritto, saranno leggermente arrotondati ed i profili tali da garantire una perfetta tenuta all'acqua e all'aria.

Tutti gli accessori, materiali e manufatti necessari quali parti metalliche, in gomma, sigillature, ganci, guide, cassonetti, avvolgitori motorizzati, bulloneria, etc., dovranno essere dei tipi fissati dal progetto e dalle altre prescrizioni, dovranno avere le caratteristiche richieste e verranno messi in opera secondo le modalità stabilite nei modi indicati dal direttore dei lavori.

I legnami dovranno essere trattati con idonei prodotti contro l'azione di insetti, parassiti e qualunque tipo di deterioramento proveniente dall'ambiente in cui saranno esposti.

I liquidi per il trattamento dovranno essere applicati dopo l'ultimazione delle operazioni di sagomatura, non dovranno causare rigonfiamenti nel legno né alterare il colore o rendere difficoltose le operazioni di verniciatura.

Il materiale, le lavorazioni, i prodotti ed i trattamenti usati dovranno essere approvati da riconosciuti istituti di settore (C.N.R., UNI, istituti universitari etc.).

Gli infissi metallici saranno realizzati esclusivamente in officina con l'impiego di materiali aventi le qualità prescritte e con procedimenti costruttivi tali da evitare autotensioni, deformazioni anomale provenienti da variazioni termiche, con conseguenti alterazioni delle caratteristiche di resistenza e funzionamento.

Le parti apribili dovranno essere munite di coprigiunti, la perfetta tenuta all'aria e all'acqua dovrà essere garantita da battute multiple e relativi elementi elastici.

Tutti i collegamenti dovranno essere realizzati con sistemi tecnologicamente avanzati; i materiali, le lavorazioni, l'impiego di guarnizioni, sigillanti o altri prodotti, i controlli di qualità saranno disciplinati dalla normativa vigente e dai capitoli tecnici delle industrie di settore.

Gli infissi metallici verranno, inoltre, realizzati in conformità alle prescrizioni indicate per quelli in legno, per quanto riguarda i tipi e le caratteristiche generali, con gli opportuni dimensionamenti dei controtelai, telai e parti dell'infisso che dovranno, comunque, sempre essere in accordo con le norme vigenti e gli standards delle case produttrici accettati dal direttore dei lavori.

Quanto fissato vale e si applica anche a tutti gli infissi in PVC o derivati che vengono descritti di seguito.

Per gli infissi in PVC rigido valgono, per quanto compatibili, tutte le prescrizioni già indicate.

La resina costituente i profilati sarà formata da mescolanze a base di cloruro di polivinile, o similari, in formulazione rigida, esente da plastificanti.

I profilati saranno del tipo estruso scatolato e presenteranno superficie liscia, di colore uniforme ed esente da irregolarità o difetti, perfettamente rettilinea a sezione costante senza deformazioni.

I materiali, le lavorazioni, gli accessori e le caratteristiche di resistenza all'urto, temperatura di rammollimento, modulo elastico, opacità, produzione ceneri, resistenza agli agenti atmosferici naturali e artificiali saranno conformi alla normativa già citata.

## CONTROTELA

Saranno realizzati con tavole di spessore non inferiore a 2,5 cm. e di larghezza equivalente a quella del telaio dell'infisso; la forma, la consistenza e gli eventuali materiali di rinforzo saranno fissati dal direttore dei lavori in relazione al tipo di uso ed alla posizione (infissi esterni, interni).

La posa in opera verrà effettuata con ancoraggi idonei costituiti da zanche in acciaio fissate nei supporti murari perimetrali.

## TELA

Dovranno essere realizzati con i tipi di legno previsti per gli infissi, avranno dei profili con un minimo di due battute per gli infissi esterni ed una battuta per quelli interni avranno, inoltre, la conformazione richiesta dal progetto, dallo spessore delle murature e dalle prescrizioni del direttore dei lavori.

Nelle operazioni di posa in opera sono comprese, a carico dell'appaltatore, tutte le sigillature necessarie alla completa tenuta degli infissi esterni.

## COPRIFILI-MOSTRE

Saranno realizzati con lo stesso tipo di legno impiegato per i telai nelle dimensioni e forme fissate dal progetto o dal direttore dei lavori; verranno applicati ai controtelai con viti di acciaio o chiodi.

## PERSIANE

Le persiane del tipo a cerniera avranno il telaio di spessore non inferiore ai 4 cm. e larghezza minima di 10 cm. con un battente di sezione 4x9 cm. e, nel caso di persiane per porte finestre, con traversa centrale di 8 cm. di altezza e traversa inferiore di 15 cm. di altezza; le stecche avranno una sezione di ca. 5x1 cm., bordi arrotondati, incassate nei montanti per ca. 1,5 cm., con inclinazione a 45°, in numero di 30 ca. per ogni metro lineare di montante e con appositi snodi per quelle eventualmente mobili.

Le tipologie di infissi, persiane, avvolgibili e le caratteristiche dei materiali da impiegare potranno essere le seguenti:

1) portone di ingresso generale realizzato in:

- a) legno di abete verniciato;
- b) legno di castagno;
- c) legno douglas;

a due partite costituito da telaio maestro di sezione minima di mm.120x80, parti mobili con intelaiatura di sezione minima 100x60 mm. scorniciata su una faccia, collegata da fasce intermedie di uguale sezione o traversa inferiore di altezza minima di mm. 500, sulla quale sarà applicato uno zoccolo di spessore mm. 15 esteso a tutta la larghezza della partita, pannelli di spessore minimo di mm. 25 con due o più riquadri e fodera interna di tavole di spessore minimo mm. 20 a doghe verticali incastrate fra di loro e fissate con viti, completo di listelli coprifilo, almeno tre cerniere pesanti di ottone per ogni partita della lunghezza non inferiore a 180 mm., o bilico a terra, di paletti sovrapposti di ritenuta incorporati nella struttura di legno, una grande serratura da infilare con una scorta di almeno tre chiavi, pomi di ottone pesanti ancorati alle traverse, catenaccio trasverso di lunghezza non inferiore a mm. 300 e di otto ancoraggi idonei per il telaio maestro;

2) portoncino di ingresso per appartamenti, del tipo tamburato, realizzato con:



a) telaio maestro a spessore di legno di abete e con parte mobile rivestita di compensato di pioppo da verniciare;

b) telaio maestro a spessore di legno (noce esotica o mogano) e con parte mobile avente fascia perimetrale e rivestimento su entrambe le facce di compensato dello stesso legno del telaio maestro; ad una partita di sezione minima mm. 90x45, fissato con viti di ottone al controtelaio in abete dello spessore di mm. 25 fissato con zanche alle murature, liscio o con modanature perimetrali, parte mobile con intelaiatura in abete di sezione minima mm. 40x45, a struttura cellulare con listoni di abete a riquadri di lato non superiore a mm. 100, rivestita sulle due facce con compensato di spessore non inferiore a mm. 6, profilato perimetralmente con listello dello stesso legno, con zoccoletto al piede nella faccia esterna di altezza minima di mm. 120, completo di listelli coprifilo, tre cerniere in ottone pesante della lunghezza non inferiore a mm. 120, catenaccio trasverso della lunghezza non inferiore a mm. 150 incorporato nelle strutture in legno, una catena di sicurezza di ottone fuso, una serratura da infilare del tipo a molla a due mandate, corredata da tre chiavi con riscontri differenti per ogni appartamento, maniglia in ottone e pomo in ottone ancorato alla traversa;

3) infissi a vetro per finestre, porte finestre o finestre a bandiera, in legno:

a) in pino di Svezia;

b) in douglas;

c) in castagno;

con la parte trasversale inferiore del telaio libera a due o più partite costituite da telaio maestro fisso di sezione mm. 110x55, oppure da due semitelai di sezione complessiva equivalente, comparti apribili a battente normale o a vasistas o comparti fissi, formati da intelaiatura scorniciata su entrambe le facce, di sezione minima mm. 65x55 ca. con traversa di base di altezza minima mm. 100; con eventuali traverse intermedie e con le seguenti caratteristiche:

d) battentatura a profilo curvo a scozia semplice o doppia dei lati verticali delle parti mobili e del telaio combacianti;

e) doppia battentatura dei lati verticali delle parti mobili combacianti fra loro;

f) battentatura semplice dei lati orizzontali combacianti con la parte superiore del telaio o con la soglia;

g) battentatura o guida a canaletto nei riquadri interni per il fissaggio del vetro;

h) listelli per il rigetto dell'acqua opportunamente modanati e con gocciolatoio applicati ad incastro nella parte esterna del lato trasversale inferiore.

Il tutto completo di sei grappe idonee in ferro per il telaio fisso, di cerniere tipo anuba in numero di tre per ogni parte mobile di finestra o di porta finestra, di cremonesi per chiusura a nasello a richiamo o maniglia di ottone pesante, guarnizione di tenuta, traversino inferiore in alluminio incassato nel traverso in legno, chiusura a nastro con almeno tre punti di chiusura, legno trattato con impregnante (fungicida, antitarlo), asta di manovra con maniglia ed eventualmente apribili a vasistas;

4) persiane alla romana a due battenti in legno di:

a) pino di Svezia;

b) in douglas;

c) in castagno;

costituite da intelaiatura di sezione mm. 70x45 per i montanti a traversa superiore, traverse intermedie delle stesse dimensioni, traversa inferiore di mm. 45x120, stecche oblique dello spessore di mm. 10 inclinate e connesse ad incastro e distanti fra loro non più di mm. 50 distribuiti in due scomparti per ciascuna anta, comprese battentature delle parti dell'intelaiatura, combacianti con il telaio a cassettoni ed eventuali battentature delle parti trasversali inferiori e superiori dell'intelaiatura stessa, con applicazione di listelli semplici per scorniciamento del perimetro delle parti contenenti le tavolette inclinate, complete di cerniere in numero di tre per ogni parte mobile da applicarsi al predetto telaio a cassettoni, di squadre in ferro piatto mm. 2x30 da posizionare sugli angoli, di ferramenta di chiusura con maniglia snodata e pomo in ottone ed eventuali perni in ottone applicati alla soglia ed al telaio per il fissaggio delle persiane stesse;

5) persiane avvolgibili realizzate in:

a) pino di Svezia;

b) douglas;

c) in materia plastica pesante rispondente alle norme UNI, di colori vari e con spessore delle stecche di ca. mm. 15 del peso di ca. 5,00 kg./mq., rinforzata con reggetta in ferro zincato inserita almeno ogni sei stecche nel caso di larghezza superiore a m. 1,20;

d) in materia plastica pesante rispondente alle norme UNI, di colori vari e con spessore di stecche di ca. mm. 15 del peso di ca. 6,50 kg./mq. e munite di codette di allungamento, rinforzate con profilati di acciaio zincato, inseriti almeno ogni sei stecche nel caso di larghezza superiore a m. 1,20, corredate nella parte superiore per ca. 1/4 dell'altezza da stecche frangisole per dare sia il buio completo che la regolazione dell'aria e della luce nella parte superiore.

Il tutto con stecche di spessore di ca. mm. 15 con serie continua di ganci a doppio fermo fino a completa chiusura con traversa finale in legno duro o in plastica rinforzata dell'altezza di mm. 65, compresi i supporti, rullo scanalato di acciaio con cuscinetti a sfera incorporati a lubrificazione continua, puleggia, cinghia di juta o nylon o plastica armata, avvolgi cinghia automatico zincato incassato e cassetta di ferro zincato o di plastica resistente e con placca di ottone cromato o di alluminio anodizzato o di plastica resistente, guide fisse in ferro zincato ad "U" della sezione di mm. 22x22 (o mm. 22x32), rinforzato in reggette di ferro zincato dello spessore di ca. mm. 0,50 all'ultima stecca e squadrette di arresto;

6) celino coprirullo in truciolato di pioppo dello spessore adeguato alla luce della finestra e, comunque, non inferiore a mm. 6, rinforzato con apposito telaio in legno e con mostra anteriore di abete della sezione non inferiore a mm. 40x20, posto in opera su guide laterali in legno o in metallo incassate e canaletto sul telaio di profondità non inferiore a mm. 20;

7) cassonetto per chiusura del rullo di persiane avvolgibili costituito da celino inferiore fisso, sportello anteriore con telaio fisso in legno di abete della sezione di mm. 40x25 ad anta apribile in truciolato da mm. 6, riquadrata in legno di abete della sezione minima di mm. 40x8, battentato e provvisto di cerniere non visibili e nottolino a molla, fornito in opera completo di ogni altro accessorio;

8) serramenti eseguiti con profilati estrusi in alluminio anodizzato (anodizzazione bronzo classe spessore mm. 20) o verniciato (anodizzazione elettrocolore classe spessore mm. 20 o verniciatura RAL classe spessore mm. 50) spessore profili mm. 50-55 del tipo:

– normali, giunto aperto;

– taglio termico, giunto aperto;

completi di:

a) vetrocamera 4-6-4 oppure 4-9-4;

b) controtelaio metallico;

c) guarnizioni in EPDM o neoprene.

Parti in alluminio UNI ARC 15, permeabilità all'aria classe A2, tenuta all'acqua classe E3, resistenza al carico del vento classe V2 e conformi alla norma UNI 7524 riguardante la prova di resistenza alle sollecitazioni derivanti dall'utenza normale;

9) finestra o porta finestra in profilati scatolati del peso complessivo tra i 10 ed i 14 kg./mq., a tripla battentatura, in lamiera di acciaio zincato, costituita da telaio a muro dello spessore di 10/10 di mm. con superficie a battuta, soglia opportunamente sagomata per ricevere le battute, rialzo della soglia in pietra per assicurare il perfetto e continuo sgocciolamento dell'acqua piovana e di condensa, parti apribili a battente normale ed anche con sopraelevata a vasistas dello spessore di 10/10 di mm., completi di regoletti fermavetro in acciaio zincato dello spessore di 10/10 di mm. con viti autofilettanti, di cerniere della lunghezza di mm. 80 ad ali incassate fuori vista in lamiera di acciaio rinforzato con perni e rondelle in ottone, zanche laminari di ancoraggio ai muri, cremonese con organo di movimento all'interno del profilato scatolare con maniglia a leva in lega metallica pressofusa cromata o verniciata con resine epossidiche, compasso ad asta di manovra nel caso di infissi ad apertura a vasistas, manopole di ottone ed una mano di vernice antiossidante al cromato di zinco - i profilati tubolari dovranno essere a tenuta stagna realizzata dalla sigillatura dei bordi delle lamiere per mezzo di un cordone di doppio aggraffaggio interno continuo e ribattuto;

10) finestra o porta finestra in profilati scatolati a doppio aggrappaggio interno e a tripla battentatura, con caratteristiche di permeabilità all'aria, tenuta all'acqua e resistenza al carico del vento conformi alle norme vigenti in materia realizzata da profilature a freddo di nastro dello spessore di 10/10 di mm. in acciaio zincato con il sistema Sendzmir o equivalente, costituita da telaio a muro con superficie a battuta, soglia sagomata per il perfetto e continuo sgocciolamento dell'acqua piovana e di condensa, parti apribili a battente normale ed anche con sopraluce a vasistas, complete di regoletti fermavetro in acciaio zincato con viti autofilettanti, cerniere della lunghezza di mm. 80 ad ali incassate fuori vista in lamiera di acciaio rafforzato con perni e rondelle in ottone, zanche di fissaggio ai muri o a preesistente controtelaio in legno o lamiera, cremonese con organo di movimento all'interno del profilato scatolato con tre punti di fermo compresa maniglia a leva in lega metallica pressofusa cromata, compassi ad asta, elementi di manovra per eventuale vasistas compreso il trattamento di fosfatazione a caldo, la verniciatura di fondo ad immersione e la verniciatura a finire a fuoco con colori da definire;

11) avvolgibili metallici con tapparelle in lamiera di acciaio zincato di spessore 8/10 di mm. completi di tutti gli accessori d'uso (rullo, puleggia, guide, scatola di raccolta, cinghia), compresi i paletti interni per chiusura di sicurezza e quant'altro occorra a garantire il perfetto funzionamento inclusa la treccia silenziatrice sui due lati;

12) serrande avvolgibili in lamiera di acciaio dello spessore di 8/10 di mm., ad elementi snodati, per vani di qualunque specie e misura, avvolgibili su asse orizzontale rotante su cuscinetti a sfera, complete di guide verticali ad "U", molle di compensazione, supporti, apparecchio di chiusura con serratura tipo Yale corredata da tre chiavi e quanto occorre per il funzionamento;

13) serramenti in PVC realizzati con profilati a due o più camere di PVC rigido estruso rispondente a norme UNI UNIPLAST e comunque muniti di certificazione ICITE-UEAtc, termosaldati agli angoli e rinforzati con profilati scatolati in ferro zincato completi di guarnizioni in elastomero, ferramenta di chiusura con almeno tre punti di fermo, cerniere in lega di alluminio o acciaio protetto con quattro punti di ancoraggio (tre sul telaio fisso ed uno sulla parte apribile);

14) persiane alla romana realizzate con profilati a due o più camere di PVC rigido estruso rispondente a norme UNI-UNIPLAST termosaldati agli angoli e rinforzati con profilati scatolati in ferro zincato, completi di cerniere (moschetti) e chiusura alla spagnola.

## **Art. 81**

### **OPERE DI TINTEGGIATURA – VERNICIATURA**

Le operazioni di tinteggiatura o verniciatura dovranno essere precedute da un'accurata preparazione delle superfici interessate (raschiature, scrostature, stuccature, levigature etc.) con sistemi idonei ad assicurare la perfetta riuscita del lavoro.

La miscelazione e posa in opera di prodotti monocomponenti e bicomponenti dovrà avvenire nei rapporti, modi e tempi indicati dal produttore.

Tutti i prodotti dovranno trovarsi nei recipienti originali, sigillati, con le indicazioni del produttore, le informazioni sul contenuto, le modalità di conservazione ed uso e quanto altro richiesto per una completa definizione ed impiego dei materiali in oggetto.

Tutte le forniture dovranno, inoltre, essere conformi alla normativa vigente, alla normativa speciale (UNICHIM, etc.) ed avere caratteristiche qualitative costanti confermate dai marchi di qualità.

L'applicazione dovrà essere effettuata esclusivamente con prodotti pronti all'uso e preparati nei modi stabiliti dalle case produttrici; non sarà, quindi, consentito procedere, salvo altre prescrizioni, ad ulteriori miscelazioni con solventi o simili che non siano state specificatamente prescritte.

L'applicazione dei prodotti vernicianti non dovrà venire effettuata su superfici umide, l'intervallo di tempo fra una mano e la successiva sarà, salvo diverse prescrizioni, di 24 ore, la temperatura ambiente non dovrà superare i 40° C. e la temperatura delle superfici dovrà essere compresa fra i 5 e 50° C. con un massimo di 80% di umidità relativa.

In ogni caso le opere eseguite dovranno essere protette, fino al completo essiccamento, dalla polvere, dall'acqua e da ogni altra fonte di degradazione.

Tutti i componenti base, i solventi, i diluenti e gli altri prodotti usati dalle case produttrici per la preparazione delle forniture, dalla mano d'opera per l'applicazione e gli eventuali metodi di prova, dovranno essere conformi alla normativa di settore.

Ai fini delle miscele colorate sono considerate sostanze idonee i seguenti pigmenti: ossido di zinco, minio di piombo, diossido di titanio, i coloranti minerali, etc..

Le opere di verniciatura su manufatti metallici saranno precedute da accurate operazioni di pulizia (nel caso di elementi esistenti) e rimozione delle parti ossidate; verranno quindi applicate almeno una mano di vernice protettiva ed un numero non inferiore a due mani di vernice del tipo e colore previsti fino al raggiungimento della completa uniformità della superficie.

Nelle opere di verniciatura eseguite su intonaco, oltre alle verifiche della consistenza del supporto ed alle successive fasi di preparazione si dovrà attendere un adeguato periodo, fissato dal direttore dei lavori, di stagionatura degli intonaci; trascorso questo periodo si procederà all'applicazione di una mano di imprimitura (eseguita con prodotti speciali) od una mano di fondo più diluita alla quale seguiranno altre due mani di vernice del colore e caratteristiche fissate.

La tinteggiatura potrà essere eseguita, salvo altre prescrizioni, a pennello, a rullo, a spruzzo, etc. in conformità con i modi fissati per ciascun tipo di lavorazione.

## IDROSABBIATURA

Idrosabbatura a pressione realizzata mediante l'uso di idropulitrice con pressione variabile con sabbia di quarzo di opportuna granulometria.

## TEMPERA

Tinteggiatura a tempera di pareti e soffitti con finitura di tipo liscio o a buccia d'arancio a coprire interamente le superfici trattate, data a pennello o a rullo previa rasatura e stuccatura ed eventuale imprimitura a due o più mani.

## TINTEGGIATURA LAVABILE

Tinteggiatura lavabile del tipo:

a) a base di resine vinil-acriliche;

b) a base di resine acriliche;

per pareti e soffitti con finitura di tipo liscio a coprire interamente le superfici trattate, data a pennello o a rullo previa rasatura e stuccatura ed eventuale imprimitura a due o più mani;

– tinteggiatura lavabile a base di smalti murali opachi resino-sintetici del tipo:

a) pittura oleosa opaca;

b) pittura oleoalchidica o alchidica lucida o satinata o acril-viniltuolenica;

c) pitture uretaniche

per pareti e soffitti con finitura di tipo liscio a coprire interamente le superfici trattate, data a pennello o a rullo previa rasatura e stuccatura ed eventuale imprimitura a due o più mani.

## RESINE SINTETICHE

Dovranno essere composte dal 50% ca. di pigmento e dal 50% ca. di veicolo (legante + solvente), essere inodori, avere un tempo di essiccazione di 8 ore ca., essere perfettamente lavabili senza presentare manifestazioni di alterazione.

Nel caso di idropitture per esterno la composizione sarà del 40% ca. di pigmento e del 60% ca. di veicolo con resistenze particolari agli agenti atmosferici ed agli attacchi alcalini.

La tinteggiatura o rivestimento plastico murale rustico dovrà essere a base di resine sintetiche in emulsione con pigmenti e quarzi o granulato da applicare a superfici adeguatamente preparate e con una mano di fondo, data anche in più mani, per una quantità minima di kg.1,2/mq. posta in opera secondo i modi seguenti:

a) pennellata o rullata granulata per esterni;

b) graffiata con superficie fine, massima granulometria 1,2 mm. per esterni.

## FONDI MINERALI

Tinteggiatura di fondi minerali assorbenti su intonaci nuovi o vecchi esterni nei centri storici, trattati con colori minerali senza additivi organici ovvero liberati con un opportuno sverniciatore da pitture formanti pellicola, con colore a due componenti con legante di silicato di potassio puro (liquido ed incolore) ed il colore in polvere puramente minerale con pigmenti inorganici (per gruppi di colori contenenti una media percentuale più o meno elevata di ossidi pregiati), per consentire un processo di graduale cristallizzazione ed aggrappaggio al fondo senza formare pellicola, idrorepellente ed altamente traspirante con effetto superficiale simile a quello ottenibile con tinteggio a calce, resistente al calore, ai raggi ultravioletti ed ai fumi industriali, coprente, lavabile, resistente a solvente, inodore e non inquinante, fortemente alcalino, da applicare con pennello in tre mani previa preparazione del sottofondo.

## VERNICIATURA CLS

Verniciatura protettiva di opere in calcestruzzo armato e non, poste all'esterno o all'interno liberate, con opportuno sverniciatore da eventuali pitture formanti pellicola mediante colore a base di silicati di potassio modificati (per gruppi di colori contenenti una media percentuale più o meno elevata di ossidi pregiati) e carichi minerali tali da consentire la reazione chimica con il sottofondo consolidandolo e proteggendolo dalla neutralizzazione (carbonatazione e solfatazione), idrorepellente e traspirante, resistente al calore, ai raggi ultravioletti ed ai fumi industriali, lavabile, resistente a solvente, inodore e non inquinante, fortemente alcalino, opaco come minerale, da applicare a pennello e/o a rullo in almeno tre mani previa preparazione del sottofondo.

## PRIMER AL SILICONE

Applicazione di una mano di fondo di idrorepellente, a base di siliconi o silicati, necessario per il trattamento preliminare di supporti soggetti ad umidità da porre in opera a pennello o a rullo previa pulizia superficiale delle parti da trattare.

## CONVERTITORE DI RUGGINE

Applicazione di convertitore di ruggine su strutture ed infissi di metallo mediante la posa in opera di due mani a pennello o a spruzzo di una resina copolimerica vinil-acrilica in soluzione acquosa lattiginosa, ininfiammabile, a bassa tossicità, rispondente inoltre al test spay salino di 500 ore con adesione al 95% se sottoposto a graffiatura a croce.

## VERNICE ANTIRUGGINE

Verniciatura antiruggine di opere in ferro esterne già opportunamente trattate, con funzioni sia di strato a finire di vario colore sia di strato di fondo per successivi cicli di verniciatura, mediante l'applicazione di una resina composta da un copolimero vinil-acrilico con caratteristiche di durezza, flessibilità e resistenza agli urti, permeabilità al vapore d'acqua ed all'ossigeno di 15-25 gr./mq./mm./giorno, con un contenuto di ossido di ferro inferiore al 3%, non inquinante, applicabile a rullo, pennello ed a spruzzo su metalli ferrosi e non, in almeno due mani;

– verniciatura antiruggine di opere in ferro costituita da una mano di minio di piombo mescolato con piccole quantità di olio di lino cotto o realizzata con prodotto oleo Sintetico equivalente previa preparazione del sottofondo con carteggiatura, sabbiatura o pulizia completa del metallo stesso.

## PITTURE MURALI CON RESINE PLASTICHE

Le pitture murali di questo tipo avranno come leganti delle resine sintetiche (polimeri clorovinilici, etc.) e solventi organici; avranno resistenza agli agenti atmosferici ed al deperimento in generale, avranno adeguate proprietà di aereazione e saranno di facile applicabilità.

#### RESINE EPOSSIDICHE

Verniciatura di opere in ferro con resine epossidiche bicomponenti (kg./mq. 0,60) da applicare su superfici già predisposte in almeno due mani.

#### SMALTO OLEOSINTETICO

Avranno come componenti le resine sintetiche o naturali, pigmenti aggiuntivi, vari additivi e saranno forniti in confezione sigillata con tutte le indicazioni sulla composizione e sulle modalità d'uso.

Le caratteristiche dovranno essere quelle previste dalle norme già citate e dovranno, inoltre, garantire la durabilità, la stabilità dei colori, la resistenza agli agenti atmosferici, etc.

Verniciatura con smalto oleo Sintetico, realizzata con componenti (olio e resine sintetiche con percentuali adeguate dei vari elementi) a basso contenuto di tossicità, da utilizzare su opere in ferro mediante applicazione a pennello in almeno due mani su superfici precedentemente trattate anche con vernice antiruggine.

I tempi di essiccazione saranno intorno alle 6 ore.

#### IMPREGNANTE PER LEGNO

Verniciatura per opere in legno con impregnante a diversa tonalità o trasparente da applicare su superfici precedentemente preparate in una prima mano maggiormente diluita con idoneo solvente ed una seconda mano con minor quantità di solvente ed un intervallo di tempo minimo tra le due mani di almeno 8-10 ore.

#### TAPPEZZERIE

L'applicazione di tappezzerie verrà eseguita con collanti a freddo (per quelle di carta) o adesivi vinilici (per quelle in plastica) che non dovranno danneggiare in alcun modo i materiali di rivestimento o di supporto.

Questo tipo di rivestimenti dovranno essere applicati in un solo pezzo per tutta l'altezza della parete con giunti realizzati secondo le prescrizioni del direttore dei lavori.

### **Art. 82**

#### OPERE IN ACCIAIO E ALTRI METALLI

Tutti i metalli dovranno essere lavorati con regolarità di forme e di dimensioni, nei limiti delle tolleranze consentite ed in accordo con le prescrizioni della normativa specifica.

Le operazioni di piegatura e spianamento dovranno essere eseguite per pressione; qualora fossero richiesti, per particolari lavorazioni, interventi a caldo, questi non dovranno creare concentrazioni di tensioni residue.

I tagli potranno essere eseguiti meccanicamente o ad ossigeno, nel caso di irregolarità questi verranno rifiniti con la smerigliatrice.

Le superfici, o parti di esse, destinate a trasmettere sollecitazioni di qualunque genere, dovranno combaciare perfettamente.

I fori per i chiodi e bulloni saranno eseguiti con il trapano, avranno diametro inferiore di almeno 3 mm. a quello definitivo e saranno successivamente rifiniti con l'alesatore; salvo diverse prescrizioni non è consentito l'uso della fiamma ossidrica per le operazioni di bucatatura.

I giunti e le unioni degli elementi strutturali e dei manufatti verranno realizzate con:

a) saldature eseguite ad arco, automaticamente o con altri procedimenti approvati dal direttore dei lavori; tali saldature saranno precedute da un'adeguata pulizia e preparazione delle superfici

interessate, verranno eseguite da personale specializzato e provvisto di relativa qualifica, le operazioni di saldatura verranno sospese a temperature inferiori ai -5°C e, a lavori ultimati, gli elementi o le superfici saldate dovranno risultare perfettamente lisci ed esenti da irregolarità;

b) bullonatura che verrà eseguita, dopo un'accurata pulizia, con bulloni conformi alle specifiche prescrizioni e fissati con rondelle e dadi adeguati all'uso; le operazioni di serraggio dei bulloni dovranno essere effettuate con una chiave dinamometrica;

c) chiodature realizzate con chiodi riscaldati (con fiamma o elettricamente) introdotti nei fori e ribattuti.

La posa in opera dei manufatti comprenderà la predisposizione ed il fissaggio, dove necessario, di zanche metalliche per l'ancoraggio degli elementi alle superfici di supporto e tutte le operazioni connesse a tali lavorazioni.

Dovranno essere inoltre effettuate prima del montaggio le operazioni di ripristino della verniciatura o di esecuzione, se mancante, della stessa; verranno infine applicate, salvo altre prescrizioni, le mani di finitura secondo le specifiche già indicate per tali lavorazioni.

La zincatura nelle parti esposte o dove indicato sarà eseguita, a carico dell'appaltatore, per immersione in bagno di zinco fuso e dovrà essere realizzata solo in stabilimento.

Tutte le strutture in acciaio o parti dovranno essere realizzate in conformità alle già citate leggi e normative vigenti per tali opere.

Le caratteristiche dei materiali in ferro sono fissate dalle seguenti specifiche.

## FERRO - ACCIAIO

I materiali ferrosi da impiegare dovranno essere esenti da scorie, soffiature e qualsiasi altro difetto di fusione, laminazione, profilatura e simili.

Le caratteristiche degli acciai per barre lisce o ad aderenza migliorata, per reti elettrosaldate, fili, trecce, trefoli, strutture metalliche, lamiere e tubazioni dovranno essere in accordo con la normativa vigente.

## ACCIAI

Saranno definiti acciai i materiali ferrosi contenenti meno dell'1,9% di carbonio; le classi e le caratteristiche relative saranno stabilite dalle norme già citate alle quali si rimanda per le specifiche riguardanti le qualità dei vari tipi e le modalità delle prove da eseguire.

Gli acciai mantengono le loro caratteristiche a lungo e le indicazioni di incompatibilità già riportate oltre a quelle indicate nella tabella seguente e che dovranno essere tenute nella dovuta considerazione nell'impiego e durante la posa in opera dei materiali:

TIPO DI PROBLEMA	MATERIALI	CONSEGUENZE	RIMEDI
effetto galvanico	granulati a tenore metallico su metalli	corrosione elettrolitica	evitare il contatto
areaione eterogenea	granulati e pietre su metalli	corrosione e deterioramento	protezione del metallo con strato isolante
attacco acido	granulati o pietre su metalli	corrosione	evitare il contatto
areaione eterogenea	legno su metalli	corrosione	trattamenti protettivi dei metalli
dilatazione	legno lamellare su metalli	flessione dei metalli	predisporre giunti o ancoraggi elastici
azione chimica	calce su metalli	corrosione	trattamenti anticorrosivi dei metalli
areaione eterogenea	cemento su metalli	corrosione	vibrazione e idoneità degli impasti

effetto galvanico	cementi su metalli ferrosi	corrosione	usare cementi senza tenore metallico
conduzione elettrica	cemento su metalli	ossidazione	protezione adeguata dei metalli
areazione eterogenea	calcestruzzo su metallo	corrosione	vibrazione e idoneità degli impasti
effetto galvanico	calcestruzzo su metalli	corrosione	usare impasti senza tenore metallico

TIPO DI PROBLEMA	MATERIALI	CONSEGUENZE	RIMEDI
infiltrazioni	calcestruzzo su ghise e acciai	corrosione	vibrazione e adeguata protezione del metallo con idoneo copriferro
conducibilita' elettrica	calcestruzzo su metalli	corrosione	utilizzare impasti con granulati silicei (isolanti)
areazione eterogenea	gesso su metallo	corrosione	evitare il contatto
permeabilita'	gesso su acciaio	corrosione	evitare il contatto
areazione eterogenea	ceramiche su metalli	corrosione	trattamenti protettivi dei metalli
effetto joule	metalli su metalli omogenei	corrosione elettrochimica	evitare il contatto di metalli omogenei
effetto seebeck	acciaio, ghisa, alluminio, rame, zinco, piombo su metalli diversi	corrosione elettrochimica	selezione dei metalli e protezione dalle correnti elettriche
effetto galvanico	acciaio su ghisa o acciaio	corrosione lenta	selezionare metalli senza impurita'
areazione eterogenea	ghisa su acciaio	corrosione	evitare il contatto
areazione eterogenea	ghisa, acciaio, rame, alluminio, zinco su metalli omogenei	corrosione	predisporre trattamenti protettivi
dissociazione del metallo	ghisa, acciaio su metalli omogenei	corrosione granulare	lavorare il metallo solo con trattamenti termici
dilatazione	alluminio, rame e zinco sugli stessi metalli	deformazioni	considerare le diverse dilatazioni e predisporre giunti

TIPO DI PROBLEMA	MATERIALI	CONSEGUENZE	RIMEDI
residui	rame su altri metalli	da variazione della colorazione alla corrosione	evitare il contatto diretto
effetto galvanico	ghisa, acciaio e rame sugli stessi metalli	corrosione galvanica	utilizzare metalli con differenza di potenziale ridotta
corrosione	bitume su metalli	deterioramento	eseguire un buon isolamento anche con bitume
dilatazione	plastiche su metalli	deformazioni per metalli con spessore ridotto	predisporre giunti o evitare il contatto
areazione eterogenea	plastiche su metalli	corrosione	verificare la presenza di fessurazioni nei rivestimenti plastici dei metalli
aderenza	resine su metalli	corrosione e deterioramento	pulizia accurata dei metalli prima dell'applicazione
areazione eterogenea	plastiche ed elastomeri su metalli	corrosione	il rivestimento plastico deve aderire perfettamente alla superficie dei metalli
areazione eterogenea	carta e cartoni su metalli	corrosione	il rivestimento deve aderire perfettamente alla superficie dei metalli

## ACCIAIO INOSSIDABILE



Presenta un contenuto di cromo superiore al 12% ed elevata resistenza all'ossidazione ed alla corrosione; dovrà essere conforme alle norme citate.

Nel caso dell'acciaio inossidabile esistono delle condizioni strutturali del materiale stesso che lo rendono estremamente resistente a processi di corrosione o deterioramento; l'unico aspetto di incompatibilità di rilievo è determinato dalla poca aderenza della calce o malte con composti di calce sulla superficie dell'acciaio stesso a causa della difficoltà di aggrappaggio.

Anche nell'acciaio inossidabile esiste un rischio ridotto di ossidazione che può verificarsi per imperfezioni o motivi meccanici (al di sotto dello strato di ossido di cromo) di difficile visibilità e quindi con un livello elevato di pericolosità.

## GHISA MALLEABILE PER GETTI

Tutti i materiali in ghisa dovranno corrispondere alle norme UNI ed alle prescrizioni citate; verranno considerati due gruppi di ghisa malleabile:

- a) ghisa bianca (GMB) ottenuta per trattamento termico in atmosfera decarburante;
- b) ghisa nera (GMN) ottenuta per trattamento termico in atmosfera neutra.

Sono individuati, per entrambi i gruppi, sette tipi di ghisa GMB o GMN (35-40-45-50-55-65-70) con caratteristiche meccaniche diverse e resistenze a trazione variabili da 3,4 a 6,8 N/mmq. (35 a 70 Kg./cmq.).

Tutti i getti di ghisa malleabile dovranno essere perfettamente lavorabili ed esenti da difetti o imperfezioni.

## GHISA GRIGIA

Dovrà corrispondere alle vigenti prescrizioni e norme UNI; la ghisa dovrà essere di seconda fusione, a grana fine, lavorabile ed esente da imperfezioni.

## METALLI DIVERSI

Tutti i metalli impiegati saranno della migliore qualità e rispondenti alle prescrizioni e norme UNI vigenti.

## RAME E LEGHE

I tubi saranno realizzati con rame CU-DHP; le prove di trazione, schiacciamento, dilatazione e le caratteristiche delle lamiere, fili, etc. saranno conformi alle suddette specifiche alle quali si rimanda anche per i materiali in ottone ed in bronzo.

Il rame possiede una buona resistenza alla corrosione pur presentando alcune situazioni di incompatibilità con altri materiali evidenziate dalla seguente tabella:

TIPO DI PROBLEMA	MATERIALI	CONSEGUENZE	RIMEDI
aderenza	calce su rame	distacchi della calce	predisporre ancoraggi
aderenza	cemento su rame	distacchi del cemento	predisporre ancoraggi
dilatazione	cemento su rame	deformazioni	predisporre giunti
ossidazione parziale	cemento su rame	corrosione	evitare il contatto
dilatazione	plastiche su rame	deformazioni	predisporre giunti

## ZINCO, STAGNO E LEGHE

Tutti i materiali in zinco, stagno e relative leghe dovranno avere superfici lisce, regolari ed esenti da imperfezioni e saranno rispondenti alle prescrizioni indicate.

Lo zinco è un metallo fortemente elettronegativo e quindi esposto ai processi di ossidazione e corrosione galvanica oltre ad una serie di incompatibilità riportate nella seguente tabella:

TIPO DI PROBLEMA	MATERIALI	CONSEGUENZE	RIMEDI
aderenza	calce su zinco	distacco della calce	predisporre adeguati ancoraggi
dilatazione	cemento su zinco	deformazione	predisporre giunti
reazioni chimiche	cemento e calce su zinco	ossidazione	trattamenti protettivi
dilatazione	plastiche su zinco	deformazioni	predisporre giunti

## PIOMBO

Sono previste cinque qualità per il piombo in pani, in accordo con la normativa riportata. Le caratteristiche principali del piombo normale dovranno essere il colore grigio e la facile lavorabilità.

Il piombo è un materiale estremamente resistente alla corrosione ma particolarmente esposto al deterioramento per passaggio di correnti elettriche oltre ad una serie di incompatibilità riportate nella seguente tabella:

TIPO DI PROBLEMA	MATERIALI	CONSEGUENZE	RIMEDI
muffa del piombo	legno su piombo	muffa bianca nella fase iniziale fino al completo deterioramento del piombo	evitare il contatto con legni contenenti tannino
reazioni chimiche	calce e cemento su piombo	corrosione	trattamenti protettivi del piombo
dilatazione	plastiche su piombo	deformazioni	predisporre giunti

## ALLUMINIO E LEGHE

Tutti i prodotti in alluminio saranno conformi alla normativa indicata.

I profilati e trafilati saranno forniti, salvo diversa prescrizione, in alluminio primario, dovranno avere sezione costante, superfici regolari ed essere esenti da imperfezioni.

Le lamiere non dovranno presentare tracce di riparazioni o sdoppiature.

Per l'alluminio anodizzato, ogni strato di ossido anodico verrà indicato come: ottico, brillante, satinato, vetroso, etc. oltre ad un numero per lo spessore e l'indicazione del colore.

L'alluminio ha una caratteristica di particolare elettronegatività che lo rende particolarmente esposto ai processi di ossidazione nel caso di contatti con gli altri metalli, esistono, comunque, altre condizioni di incompatibilità con alcuni materiali che vengono riportate nella tabella seguente:

TIPO DI PROBLEMA	MATERIALI	CONSEGUENZE	RIMEDI
reazioni chimiche	legno su alluminio e zinco	corrosione per contatto con il tannino	evitare il contatto specie in presenza di umidità
dilatazione	cemento su alluminio	deformazioni	predisporre giunti di separazione
reazioni chimiche	cemento e calce su alluminio	corrosione, efflorescenze bianche	trattamenti protettivi dell'alluminio
dilatazione	plastiche su alluminio	deformazioni	predisporre giunti

## Art. 83 OPERE IN MARMO – PIETRE NATURALI

Le opere in marmo, pietre naturali o artificiali, dovranno corrispondere alle forme e dimensioni indicate; il direttore dei lavori avrà facoltà di prescrivere le misure dei vari elementi, la formazione e disposizione, lo spessore delle lastre, la posizione dei giunti e quanto necessario alla perfetta esecuzione del lavoro. Le caratteristiche e la lavorazione delle pietre dovranno essere conformi alla norma UNI 8458.

Sulla larghezza e lunghezza degli elementi, salvo diverse prescrizioni, è ammessa una tolleranza non superiore allo 0,5%; per le lastre, gli scarti nelle misure non dovranno superare il valore di 0,5-1mm. per le dimensioni lineari e del 5% per lo spessore.

Tutte le lastre di marmo ed i pezzi di pietre naturali od artificiali dovranno essere opportunamente ancorati con perni, staffe in acciaio inossidabile od in rame (nelle dimensioni e forme richieste) e malte speciali.

Dopo il fissaggio al supporto, gli eventuali vuoti saranno riempiti solo con malta idraulica, restando vietato l'uso di gesso o cementi a rapida presa.

Sarà vietato, salvo altre prescrizioni, il taglio a 45° dei bordi delle lastre che saranno ancorate, nei punti di incontro, con speciali piastre a scomparsa.

I tempi e le modalità di posa verranno fissati, di volta in volta, dalle specifiche prescrizioni o dal direttore dei lavori.

Le lastre impiegate per la realizzazione di soglie, orlature di balconi, elementi di scale, coperture esterne, etc. dovranno avere uno spessore non inferiore ai 3 cm. e, nel caso di piani di appoggio o copertura esterni, adeguate inclinazioni e gocciolatoi (di sezione non inferiore ad 1x1 cm.) che saranno ancorati con zanche di acciaio inossidabile ai relativi supporti.

La messa in opera delle parti in pietra per stipiti, architravi, gradini dovrà essere eseguita con malta di cemento, eventuali parti in muratura necessarie, stuccature, stilature e suggellature dei giunti realizzate sempre con malta di cemento o con mastice speciale atto a creare giunti elastici di dilatazione oltre alle grappe di ancoraggio già indicate.

Tutti i marmi ed i materiali impiegati saranno conformi alla normativa vigente e dovranno avere caratteristiche di omogeneità e compattezza, dovranno essere esenti da screpolature, venature o imperfezioni e sostanze estranee ed avranno le resistenze indicate dalla tabella seguente.

materiale	rottura a trazione N/mm <sup>2</sup> .	rottura a compres. N/mm <sup>2</sup> .	massa volumica Kg./mc.
arenarie	1,5	20-60	1.800-2.700
calcare	3	40-100	2.400-2.700
granito	3	80-150	2.300-2.600
marmo	2,5	40-80	2.700-2.800
porfido	5,5	100-250	2.400-2.700

Tutte le forniture, in lastre, blocchi, cubetti, etc., dovranno rispondere ai requisiti suddetti ed avere le caratteristiche di uniformità e resistenza adeguate alle condizioni d'uso o richieste dalle specifiche prescrizioni.

## INCOMPATIBILITÀ DELLE PIETRE NATURALI

Le incompatibilità delle pietre naturali interessano una serie di altri materiali che dovranno essere impiegati con particolare attenzione per non produrre dei deterioramenti significativi; questi tipi di incompatibilità sono elencati nella seguente tabella e dovranno essere tenuti nella dovuta considerazione nell'impiego e durante la posa in opera dei materiali:

TIPO DI PROBLEMA	MATERIALI	CONSEGUENZE	RIMEDI
residui	granulati su pietre	i granulati o pietre contenenti	evitare il contatto,

	pietre su pietre	solfuri provocano macchie sulla superficie delle pietre impiegate	pulizia accurata delle superfici
reazioni chimiche	granulati su pietre	granulati con solfuri, solfati, cloruri o nitrati possono creare efflorescenze	adeguato lavaggio per la rimozione delle sostanze organiche, protezione delle pietre
dilatazione	pietre su pietre	il diverso grado di assorbimento (pietre differenti) determina una diversa dilatazione	utilizzare lo stesso tipo di pietre per avere una dilatazione omogenea
residui	legno su pietre, su calce, su cemento, su gessi, su ceramiche, materie plastiche, su elastomeri, su carta	i legnami contenenti tannino (quercia) rilasciano depositi di tannino per l'umidità con macchiatura delle superfici	rimozione immediata delle opere provvisorie in legno dai rivestimenti, protezione nei punti di contatto
rigonfiamento	legno su pietre, su calce e su ceramiche	il rigonfiamento del legno ben stagionato determina la rottura dei materiali in contatto	creare dei giunti tra materiali diversi per consentire le dilatazioni
dilatazioni	legno lamellare incollato su pietre, su calce e su ceramiche	la dilatazione trasversale del legno lamellare può causare danni ad altri materiali in contatto	creare giunti tra il legno e gli altri materiali
aderenze	calce su pietre, malte su pietre, calcestruzzo su pietre, gesso su pietre	nel caso di pietre friabili in superficie possono crearsi delle aderenze con altri materiali	utilizzare ancoraggi metallici o (per gessi e pietre levigate) elementi plastici
residui	cemento su pietre	i residui del cemento prodotti dagli alcali causano macchie sulle pietre	pulizia dei residui e giunti nei punti di contatto
dilatazione, ritiro, fratturazioni	cemento su pietre, plastiche e resine su pietre, elastomeri su pietre	le dilatazioni ed i ritiri provocano rotture superficiali nelle pietre	utilizzare pietre più resistenti alle fratturazioni e malte a bassa espansione
surriscaldamento	vetro su pietre, su calce, su cementi e su ceramiche	le variazioni di temperatura del vetro creano fessurazioni o sfaldamenti superficiali delle pietre	ridurre i ponti termici tra vetro e pietre

TIPO DI PROBLEMA	MATERIALI	CONSEGUENZE	RIMEDI
residui	ghise, acciai e rame su tutti i materiali	l'ossidazione produce residui che macchiano tutti i materiali	verniciatura dei metalli, o sistemi di deflusso dell'acqua
infiltrazioni	tutti i metalli (escluso il piombo) su pietre, calce, gessi e ceramiche	gli elementi metallici inseriti nelle pietre, calce, gessi e cotti favoriscono le infiltrazioni d'acqua e provocano dilavamento	verniciatura dei metalli, manutenzione periodica
disgregazione	ghise e acciai su pietre e gessi	ossidazione degli elementi metallici inseriti in pietre o gessi provocando disgregazione	ancoraggi protetti, verniciatura dei metalli, manutenzione periodica
dilatazione	alluminio su pietre, su calce, su gesso e ceramiche	la forte dilatazione dell'alluminio provoca fratturazioni nelle pietre	opportuni giunti nei punti di contatto dei vari materiali con l'alluminio
dilatazione	rame o zinco su pietre, calce, gesso e ceramiche	le diverse dilatazioni provocano fessurazioni e infiltrazioni	opportuni giunti nei punti di contatto
residui	bitumi su tutti i materiali	depositi dei bitumi sui materiali	evitare il contatto

		con macchiature anche indelebili	
--	--	----------------------------------	--

TIPO DI PROBLEMA	MATERIALI	CONSEGUENZE	RIMEDI
dilatazione	plastiche su pietre	la diversa dilatazione è origine di fessurazioni e infiltrazioni	giunti e protezioni nei punti di contatto
respirazione	plastiche ed elastomeri su pietre	la riduzione della evaporazione fa aumentare la concentrazione dei sali con friabilità	favorire l'evaporazione

## Art. 84 PIETRE ARTIFICIALI

Saranno costituite da conglomerato cementizio, graniglie, sabbia silicea e verranno gettate in casseforme predisposte; i getti saranno eseguiti con quantità di cemento 325 varianti dai 300/400 Kg./mc. e le superfici in vista dovranno avere uno spessore minimo di 2 cm. con impasto ad alto dosaggio di cemento bianco ed inerti (graniglie, polvere di marmo, etc.).

I getti dovranno essere armati con tondini di ferro e le lavorazioni, le finiture e la qualità degli inerti risponderanno ai requisiti richiesti; la resistenza a rottura non dovrà essere inferiore a 29 N/mmq. (300 Kg./cmq.).

La posa in opera dovrà essere preceduta, specialmente per gli elementi decorativi particolari (cornici, raccordi, etc.), da un'adeguata preparazione delle superfici di supporto.

## Art. 85 OPERE IN VETRO

I materiali da impiegare in tutte le opere in vetro dovranno corrispondere alle caratteristiche di progetto, alla normativa vigente ed alle disposizioni fornite dal direttore dei lavori.

I vetri piani saranno del tipo semplice, con spessori dai 3 ai 12 mm. (lo spessore sarà misurato in base alla media aritmetica degli spessori rilevati al centro dei quattro lati della lastra) e tolleranze indicate dalle norme UNI EN 572-1-7 mentre per le caratteristiche dei materiali dovranno essere osservate le specifiche riportate nella norma UNI 7440 ed i relativi metodi riportati dalla norma stessa per l'effettuazione delle prove e dei controlli sulle lastre di vetro.

Saranno considerate lastre di cristallo trattato i vetri piani colati e laminati con trattamento delle superfici esterne tale da renderle parallele e perfettamente lucide.

I cristalli di sicurezza saranno suddivisi, secondo le norme indicate, nelle seguenti 4 classi:

- 1) sicurezza semplice, contro le ferite da taglio e contro le cadute nel vuoto;
- 2) antivandalismo, resistenti al lancio di cubetti di porfido;
- 3) anticrimine, suddivisi in tre sottoclassi, in funzione della resistenza all'effetto combinato di vari tipi di colpi;
- 4) antiproiettile, suddivisi in semplici ed antischeggia.

Si definiscono, infine, cristalli greggi le lastre di cristallo caratterizzate dall'assenza del processo di lavorazione finale dopo la colatura e laminatura e con le facce esterne irregolari, trasparenti alla sola luce e con eventuali motivi ornamentali.

I vetri stratificati, costituiti da vetri e cristalli temperati dovranno rispondere alle caratteristiche indicate dalle suddette norme e saranno composti da una o più lastre di vario spessore, separate da fogli di PVB (polivinil butirrale) o simili, con spessori finali  $\geq 20$ mm. fino ad un max di 41mm. nel caso di vetri antiproiettile.

Tutte le lastre dovranno essere trasportate e stoccate in posizione verticale, in particolare per lastre accoppiate si dovrà provvedere in modo tale che le superfici di appoggio siano sempre ortogonali fra loro per non introdurre sollecitazioni anomale sui giunti di tenuta.

Nella fornitura e posa in opera l'appaltatore è tenuto ad usare tutti gli accorgimenti necessari (supporti elastici, profondità di battuta, etc.) per impedire deformazioni, vibrazioni o difetti di installazione.

I sigillanti impiegati saranno resistenti ai raggi ultravioletti, all'acqua ed al calore (fino ad 80° C.) e conformi alle caratteristiche richieste dai produttori delle lastre di vetro, normali o stratificate, cui verranno applicati.

Per la sigillatura di lastre stratificate o a camere d'aria dovranno essere impiegati sigillanti di tipo elastomerico restando comunque vietato l'uso di sigillanti a base d'olio o solventi.

La posa in opera delle lastre di vetro comprenderà qualunque tipo di taglio da eseguire in stabilimento od in opera e la molatura degli spigoli che, nel caso di lastre di grandi dimensioni, dovrà essere effettuata sempre prima della posa.

Durante la posa ed il serraggio delle lastre di vetro si dovranno osservare e rispettare tutti gli accorgimenti previsti per la dilatazione termica o le eventuali sollecitazioni strutturali ed esterne.

Tutte le suddette prescrizioni, oltre ad eventuali specifiche particolari, sono valide anche per opere con elementi di vetro strutturale (profilati ad U), per strutture in vetrocemento, lucernari, coperture speciali, etc.

Le caratteristiche specifiche di alcuni tipi di opere in vetro sono riportate nel seguente elenco:

1) vetrate isolanti acustiche realizzate in misure fisse composte da due cristalli dello spessore di mm. 4, coefficienti di trasmissione termica " $k=3,00-3,40 \text{ watt/m}^2\text{C}$ " con distanziatore butilico o metallico, saldato perimetralmente con polisolfuri ed intercapedine di 6-9-12 mm.;

2) cristalli di sicurezza stratificati tipo "Visarm" composti da due cristalli uniti tra loro con un foglio di plastica perfettamente trasparente polivinilbutirrale negli spessori 6/7, 8/9, 10/11, 11/12, 19/21;

3) cristalli di sicurezza stratificati tipo "Blindovis" composti da tre cristalli uniti tra loro da due fogli di plastica perfettamente trasparente polivinilbutirrale negli spessori 18/19, 26/27, 36/38;

4) pareti vetrate con profili di vetro "U-Glass" disposti a greca o a pettine da fornire e porre in opera complete di guarnizioni in gomma da posizionare agli attacchi con l'armatura metallica, mastici speciali ai siliconi da impiegare tra costa e costa dei profilati, ancoraggi adeguati ai carichi cui verrà sottoposta la parte vetrata realizzata con:

a) profili normali modulo mm. 270;

b) profili armati modulo mm. 270.

5) lastre in polimetilmetacrilato estruso dello spessore di mm. 3 e con caratteristiche di trasparenza di ottimo grado da inserire su serramenti, telai in legno o metallici con l'impiego di idonee guarnizioni, sigillanti e collanti a base di silicone per garantire una perfetta tenuta esterna;

6) cupole a pianta circolare o quadrata realizzate con l'impiego di lastre acriliche colate, trasparenti della migliore qualità (plexiglas, perspex e simili) da posizionare su supporti in calcestruzzo, legno o metallo con possibilità di apertura (e asta di comando per dispositivo di apertura) o a chiusura fissa dotate di guarnizioni impermeabili, sigillature e ancoraggi.

## STRUTTURE IN VETROCEMENTO

La realizzazione di strutture in vetrocemento dovrà essere eseguita nella piena applicazione delle norme vigenti per le strutture in cemento armato.

L'impasto per le nervature di cemento dovrà avere granulometria molto fine ed un dosaggio di 400 Kg./mc. di cemento; gli elementi in vetro proverranno da stampaggio meccanico di vetro fuso in massa e saranno conformi alle norme vigenti. Dovranno resistere ad una pressione di sfondamento non inferiore a 5.900 N (600 Kgf.) nel caso di diffusori cavi quadrati del tipo ricotto e non inferiore a 19.600 N (2000 Kgf.) nel caso di diffusori temprati; dovranno inoltre resistere a sbalzi di temperatura di 30°C (diffusori ricotti) o 70°C (diffusori temprati).

Le strutture in vetrocemento avranno, salvo altre prescrizioni, gli elementi annegati in una maglia di nervature che potranno essere inclinate, sagomate, orizzontali, etc. e dovranno risultare indipendenti strutturalmente dal resto dell'opera.

Le pareti realizzate con tali materiali avranno appoggi su guarnizioni continue e telai adeguati; analoghi accorgimenti dovranno essere prestati per le opere di impermeabilizzazione ed i giunti di dilatazione.

Le strutture in vetrocemento dovranno essere conformi alle specifiche tecniche indicate per le opere in vetro in generale e potranno essere realizzate nei modi seguenti:

1) struttura in vetrocemento per coperture praticabili piane od inclinate, da realizzare con diffusori in vetrocemento ricotto annegati in un getto di conglomerato cementizio, formante un reticolo di travetti incrociati, armati per sovraccarico fino a 400 kgf/mq., intervetro mm. 50 e fasce piane perimetrali da 80-100 mm. sia per le strutture gettate direttamente in opera sia eseguite fuori opera e successivamente montate in sito con i diffusori indicati nell'elenco seguente:

- a) diffusori semplici, mm. 145x145 spessore mm.55;
- b) diffusori semplici, mm. 200x200 spessore mm. 70;
- c) diffusori doppi, mm.190x190, spessore mm. 80;
- d) diffusori doppi mm. 145x145, spessore mm. 105;

2) struttura in vetrocemento per pareti piane verticali, divisori, parapetti costituita da diffusori in vetro pressato ricotto annegati in un getto di conglomerato cementizio, formante un reticolo di travetti incrociati, convenientemente armati, intervetro mm. 10, con armatura metallica e fasce piane perimetrali da mm. 60-80 sia per le strutture gettate direttamente in opera sia eseguite fuori opera e successivamente montate in sito con i diffusori indicati nell'elenco seguente:

- a) diffusori semplici a nervatura cementizia compresa nello spessore del vetro di mm. 30, quadrati mm. 200x200;
- b) diffusori doppi, mm.190x190 spessore mm. 80;
- c) diffusori doppi, mm. 240x240 spessore mm. 80;
- d) diffusori doppi, mm. 300x300 spessore mm. 80.

Anche per il vetro esistono varie condizioni di incompatibilità che vengono indicate nella tabella seguente e che dovranno essere tenute nella dovuta considerazione nell'impiego e durante la posa in opera dei materiali:

TIPO DI PROBLEMA	MATERIALI	CONSEGUENZE	RIMEDI
scalfitture	granulati su vetro	incisioni e scheggiature; rotture in presenza di calore	evitare il contatto
dilatazione	pietre, legno, calce, cemento, ceramiche, metalli, plastiche su vetro	frantumazione di vetri a spessore ridotto	utilizzare giunti flessibili di dilatazione fra vetro e gli altri materiali
shock termici	pietre, legno, calce, cemento, ceramiche, metalli, bitumi, plastiche, elastomeri, carta su vetro	rottura o distacco del vetro	utilizzare giunti e vetri con materiali idonei alla tenuta al calore
attacco chimico	cemento su vetro	macchiature e perdita di trasparenza	protezione delle lastre durante la posa in opera
dilatazione	vetro su vetro	deformazioni e rischio di rottura	inserire giunto elastico
problemi dimensionali	vetro su vetro	rotture termiche, scarso isolamento, deformazioni	scelta dello spessore e tipo di vetro in funzione del tipo di uso
shock termico	acciaio su vetro	fessurazioni o frantumazioni	evitare il contatto vetro-acciaio
shock termico	bitume su vetro	macchiature, deformazioni	evitare il contatto
aderenza	plastiche su vetro	macchiature, deformazioni	evitare il contatto

## **Art. 86**

### **OPERE DA LATTONIERE**

I manufatti ed i lavori in lamiera metallica di qualsiasi tipo, forma o dimensione dovranno rispondere alle caratteristiche richieste e saranno forniti completi di ogni accessorio o lavoro di preparazione necessari al perfetto funzionamento.

La posa in opera dovrà includere gli interventi murari, la verniciatura protettiva e la pulizia dei lavori in oggetto.

I giunti fra gli elementi saranno eseguiti in conformità ai campioni che dovranno essere presentati per l'approvazione almeno 60 giorni prima dell'inizio dei lavori.

I canali di gronda dovranno essere realizzati con i materiali indicati e collocati in opera con pendenze non inferiori all'1% e lunghezze non superiori ai 12 metri, salvo diverse prescrizioni.

Nelle località soggette a condizioni atmosferiche particolari (nevicatae abbondanti, etc.) saranno realizzati telai aggiuntivi di protezione e supporto dei canali di gronda.

I pluviali saranno collocati, in accordo con le prescrizioni, all'esterno dei fabbricati o inseriti in appositi vani delle murature, saranno del materiale richiesto, con un diametro interno non inferiore a 100 mm. e distribuiti in quantità di uno ogni 50 mq. di copertura, o frazione della stessa, con un minimo di uno per ogni piano di falda. Il posizionamento avverrà ad intervalli non superiori ai 20 ml. ad almeno 10 cm. dal filo esterno della parete di appoggio e con idonei fissaggi a collare da disporre ogni 1,5-2 metri.

Nel caso di pluviali allacciati alla rete fognaria, dovranno essere predisposti dei pozzetti sifonati, facilmente ispezionabili e con giunti a tenuta.

Le prescrizioni indicate sono da applicare, in aggiunta alle richieste specifiche, anche ai manufatti ed alla posa in opera di scossaline, converse, e quant'altro derivato dalla lavorazione di lamiere metalliche e profilati che dovranno, comunque, avere le caratteristiche fissate di seguito:

#### **LAMIERE E PROFILATI**

Tutte le lamiere da impiegare saranno conformi alle prescrizioni già citate ed avranno integre tutte le caratteristiche fisiche e meccaniche dei metalli di origine.

#### **LAMIERE IN ACCIAIO**

Saranno definite (come da norme UNI) in lamiere di spessore maggiore od uguale a 3 mm. e lamiere di spessore inferiore a 3 mm.; saranno fornite in fogli o nei modi indicati dalle specifiche tecniche, avranno caratteristiche di resistenza e finiture in accordo con le norme citate.

#### **LAMIERE ZINCATE**

Saranno fornite in vari modi (profilati, fogli e rotoli) ed avranno come base l'acciaio; le qualità e le tolleranze saranno definite dalle norme UNI per i vari tipi di lamiere e per i tipi di zincatura.

Dopo le operazioni di profilatura, verniciatura e finitura, le lamiere da impiegare non dovranno presentare imperfezioni, difetti o fenomeni di deperimento di alcun tipo.

#### **LAMIERE ZINCATE PREVERNICIATE**

Saranno ottenute con vari processi di lavorazione e finiture a base di vari tipi di resine, in ogni caso lo spessore dello strato di prodotto verniciante dovrà essere di almeno 30 micron per la faccia esposta e di 10 micron per l'altra (che potrà anche essere trattata diversamente).

#### **LAMIERE ZINCATE PLASTIFICATE**



Avranno rivestimenti in cloruro di polivinile plastificato o simili con spessore non inferiore a 0,15 mm. od altri rivestimenti ottenuti con vari tipi di pellicole protettive.

#### LAMIERE GRECATE

Saranno costituite da acciaio zincato, preverniciato, lucido, inossidabile, plastificato, alluminio smaltato, naturale, rame, etc. ed ottenute con profilature a freddo; la fornitura potrà anche comprendere lamiera con dimensioni di 8/10 mt., in unico pezzo e dovrà rispondere alla normativa vigente ed alle prescrizioni specifiche.

Le lamiera dovranno essere prive di deformazioni o difetti, con rivestimenti aderenti e tolleranze sugli spessori entro il +/- 10%; gli spessori saranno di 0,6/0,8mm. secondo il tipo di utilizzo delle lamiera (coperture, solette collaboranti, etc.).

Le lamiera zincate dovranno essere conformi alla normativa già riportata.

#### PROFILATI PIATTI

Dovranno essere conformi alle norme citate ed alle eventuali prescrizioni specifiche richieste; avranno una resistenza a trazione da 323 ad 833 N/mm<sup>2</sup>. (33 a 85 Kg/mm<sup>2</sup>.), avranno superfici esenti da imperfezioni e caratteristiche dimensionali entro le tolleranze fissate dalle norme suddette.

#### PROFILATI SAGOMATI

Per i profilati sagomati si applicheranno le stesse prescrizioni indicate al punto precedente e quanto previsto dalle norme UNI per le travi HE, per le travi IPE, per le travi IPN e per i profilati a T.

### **Art. 87** **TUBAZIONI**

Tutte le tubazioni e la posa in opera relativa dovranno corrispondere alle caratteristiche indicate dal presente capitolato, alle specifiche espressamente richiamate nei relativi impianti di appartenenza ed alla normativa vigente in materia.

L'appaltatore dovrà, se necessario, provvedere alla preparazione di disegni particolareggiati da integrare al progetto occorrenti alla definizione dei diametri, degli spessori e delle modalità esecutive; l'appaltatore dovrà, inoltre, fornire dei grafici finali con le indicazioni dei percorsi effettivi di tutte le tubazioni.

Si dovrà ottimizzare il percorso delle tubazioni riducendo, il più possibile, il numero dei gomiti, giunti, cambiamenti di sezione e rendendo facilmente ispezionabili le zone in corrispondenza dei giunti, sifoni, pozzetti, etc.; sono tassativamente da evitare l'utilizzo di spezzoni e conseguente sovrannumero di giunti.

Nel caso di attraversamento di giunti strutturali saranno predisposti, nei punti appropriati, compensatori di dilatazione approvati dal direttore dei lavori.

Le tubazioni interrate dovranno essere poste ad una profondità tale che lo strato di copertura delle stesse sia di almeno 1 metro.

Gli scavi dovranno essere eseguiti con particolare riguardo alla natura del terreno, al diametro delle tubazioni ed alla sicurezza durante le operazioni di posa. Il fondo dello scavo sarà sempre piano e, dove necessario, le tubazioni saranno poste in opera su un sottofondo di sabbia di 10 cm. di spessore su tutta la larghezza e lunghezza dello scavo.

Nel caso di prescrizioni specifiche per gli appoggi su letti di conglomerato cementizio o sostegni isolati, richieste di contropendenze e di qualsiasi altro intervento necessario a migliorare le operazioni di posa in opera, si dovranno eseguire le varie fasi di lavoro, anche di dettaglio, nei modi e tempi richiesti dal direttore dei lavori.

Dopo le prove di collaudo delle tubazioni saranno effettuati i rinterri con i materiali provenienti dallo scavo ed usando le accortezze necessarie ad evitare danneggiamenti delle tubazioni stesse e degli eventuali rivestimenti.

Le tubazioni non interrate dovranno essere fissate con staffe o supporti di altro tipo in modo da garantire un perfetto ancoraggio alle strutture di sostegno.

Le tubazioni in vista o incassate dovranno trovarsi ad una distanza di almeno 8 cm. (misurati dal filo esterno del tubo o del suo rivestimento) dal muro; le tubazioni sotto traccia dovranno essere protette con materiali idonei.

Le tubazioni metalliche in vista o sottotraccia, comprese quelle non in prossimità di impianti elettrici, dovranno avere un adeguato impianto di messa a terra funzionante su tutta la rete.

Tutte le giunzioni saranno eseguite in accordo con le prescrizioni e con le raccomandazioni dei produttori per garantire la perfetta tenuta, nel caso di giunzioni miste la direzione lavori fornirà specifiche particolari alle quali attenersi.

L'appaltatore dovrà fornire ed installare adeguate protezioni, in relazione all'uso ed alla posizione di tutte le tubazioni in opera e provvederà anche all'impiego di supporti antivibrazioni o spessori isolanti, atti a migliorare il livello di isolamento acustico.

Tutte le condotte destinate all'acqua potabile, in aggiunta alle normali operazioni di pulizia, dovranno essere accuratamente disinfettate.

Nelle interruzioni delle fasi di posa è obbligatorio l'uso di tappi filettati per la protezione delle estremità aperte della rete.

Le pressioni di prova, durante il collaudo, saranno di 1,5-2 volte superiori a quelle di esercizio e la lettura sul manometro verrà effettuata nel punto più basso del circuito. La pressione dovrà rimanere costante per almeno 24 ore consecutive entro le quali non dovranno verificarsi difetti o perdite di qualunque tipo; nel caso di imperfezioni riscontrate durante la prova, l'appaltatore dovrà provvedere all'immediata riparazione dopo la quale sarà effettuata un'altra prova e questo fino all'eliminazione di tutti i difetti dell'impianto.

Le tubazioni per l'acqua verranno collaudate come sopra indicato, procedendo per prove su tratti di rete ed infine sull'intero circuito; le tubazioni del gas e quelle di scarico verranno collaudate, salvo diverse disposizioni, ad aria o acqua con le stesse modalità descritte al comma precedente.

## TUBAZIONI PER IMPIANTI ELETTRICI

Le tubazioni per impianti elettrici saranno conformi alle specifiche della normativa vigente in materia ed avranno le caratteristiche indicate dettagliatamente nelle descrizioni delle opere relative; i materiali utilizzati per le canalizzazioni elettriche saranno, comunque, dei tipi seguenti:

- a) tubazione flessibile in PVC autoestinguente tipo pesante o leggero;
- b) tubo rigido pesante in PVC piegabile a freddo;
- c) canali in PVC a sezione rettangolare;
- d) tubo rigido autofilettato in PVC autoestinguente;
- e) guaina flessibile in PVC ad alta resistenza;
- f) tubazione metallica rigida tipo elios zincato, filettabile;
- g) guaina metallica flessibile ricoperta in PVC autoestinguente.

## TUBAZIONI PER IMPIANTI IDRICI-RISCALDAMENTO

Le tubazioni per impianti idrici e di riscaldamento saranno conformi alle specifiche della normativa vigente in materia ed avranno le caratteristiche indicate dettagliatamente nelle descrizioni delle opere relative; i materiali utilizzati per tali tubazioni saranno, comunque, dei tipi seguenti:

- a) tubazioni in acciaio nero FM, serie UNI 3824-68;
- b) tubazioni in rame ricotto fornite in rotoli;
- c) tubazioni in rame crudo fornite in barre;
- d) tubazioni in polietilene ad alta densità (PEad PN 16) UNI 7611 tipo 312.

## TUBAZIONI PER ACQUEDOTTI-FOGNATURE

Le tubazioni per acquedotti e fognature saranno conformi alle specifiche della normativa vigente in materia ed avranno le caratteristiche indicate dettagliatamente nelle descrizioni delle opere relative; i materiali utilizzati per tali tubazioni saranno, comunque, dei tipi seguenti:

- a) tubi in cemento vibrocompresso;
- b) tubazioni in ghisa sferoidale UNI ISO 2531;
- c) tubi in acciaio saldati;
- d) tubi di resine termoindurenti rinforzate con fibre di vetro (PRFV), UNI 9032 e 9033 (classe A);
- e) tubazioni in polietilene ad alta densità (PEad PN 16) UNI 7611 tipo 312;
- f) tubazioni in polipropilene.

## TIPI DI TUBAZIONI

Le caratteristiche di ciascun tipo di tubazione saranno definite dalla normativa vigente e dalle specifiche particolari previste per i diversi tipi di applicazioni o impianti di utilizzo; nel seguente elenco vengono riportate soltanto le indicazioni di carattere generale.

## TUBAZIONI IN GHISA

Saranno in ghisa grigia o sferoidale ed avranno giunzioni a vite, a flangia, a giunto elastico, etc.

## TUBAZIONI DI GHISA GRIGIA

I tubi dovranno corrispondere alle norme UNI ed alle prescrizioni vigenti, saranno in ghisa di seconda fusione ed esenti da imperfezioni.

Gli eventuali rivestimenti dovranno essere continui, aderenti e rispondere a specifiche caratteristiche adeguate all'uso; le giunzioni dei tubi saranno rigide od elastiche (con guarnizioni in gomma o simili).

Le caratteristiche meccaniche per tutti i diametri saranno: carico di rottura a trazione  $\geq 41 \text{ N/mm}^2$  (420 Kg./cm $^2$ ), allungamento a rottura min. 8%, durezza Brinell max 22,56 N/mm $^2$  (230 Kg./mm $^2$ ). Le prove d'officina saranno eseguite a pressioni di 61 bar (60 atm.) per diametri dai 60 ai 300 mm., di 51 bar (50 atm.) per diametri dai 350 ai 600 mm. e di 40,8 bar (40 atm.) per diametri dai 700 ai 1250 mm.

## GIUNTO CON PIOMBO A FREDDO

Verrà realizzato solo nelle tubazioni di scarico con corda di canapa imbevuta di catrame vegetale posta attorno al tubo e pressata a fondo con successivo riempimento in piattina di piombo.

## GIUNTO CON PIOMBO A CALDO

Realizzato come al punto precedente ma con la sostituzione della piattina di piombo con piombo fuso colato a caldo.

## GIUNTO A FLANGIA

Sarà formato da due flange, poste all'estremità dei tubi, e fissate con bulloni e guarnizioni interne ad anello posizionate in coincidenza del diametro dei tubi e del diametro tangente ai fori delle flange.

Gli eventuali spessori aggiuntivi dovranno essere in ghisa.

## GIUNTO ELASTICO CON GUARNIZIONE IN GOMMA

Usato per condotte d'acqua ed ottenuto per compressione di una guarnizione di gomma posta all'interno del bicchiere nell'apposita sede.

## TUBAZIONI IN PIOMBO

Impiegate normalmente per tubazioni di scarico, saranno curvate, secondo i diametri, a freddo od a caldo; i giunti verranno realizzati con saldature in lega di piombo e stagno (2/3 ed 1/3 rispettivamente).

I giunti con le tubazioni in ghisa saranno eseguiti con interposizione di un anello di rame.

Le tubazioni in piombo non dovranno essere impiegate per condotte interrate, tubazioni per acqua calda o potabile.

## TUBAZIONI IN RAME

Saranno fornite in tubi del tipo normale o pesante (con spessori maggiorati) ed avranno raccordi filettati, saldati o misti.

Si riportano, di seguito, alcuni rapporti tra diametri esterni e spessori dei tipi normale e pesante:

<b>Tipo normale</b>	<b>Tipo pesante</b>
diametro est. x spess.	diam. est. x spess.
(mm.)	(mm.)
6x0,75	6x1
8x0,75	8x1
10x0,75	10x1
12x0,75	12x1
15x0,75	15x1
18x0,75	18x1
22x1	22x1,5
28x1	28x1,5
35x1,2	35x1,5
42x1,2	42x1,5
54x1,5	54x2

La curvatura dei tubi potrà essere fatta manualmente o con macchine piegatrici (oltre i 20 mm. di diametro). I tubi incruditi andranno riscaldati ad una temperatura di 600°C. prima della piegatura.

Il fissaggio dovrà essere eseguito con supporti in rame. Le saldature verranno effettuate con fili saldanti in leghe di rame, zinco e argento.

I raccordi potranno essere filettati, misti (nel caso di collegamenti con tubazioni di acciaio o altri materiali) o saldati.

Nel caso di saldature, queste dovranno essere eseguite in modo capillare, dopo il riscaldamento del raccordo e la spalmatura del decapante e risultare perfettamente uniformi.

## TUBAZIONI IN PVC

Le tubazioni in cloruro di polivinile saranno usate negli scarichi per liquidi con temperature non superiori ai 70°C. I giunti saranno del tipo a bicchiere incollato, saldato, a manicotto, a vite ed a flangia.

## TUBI IN ACCIAIO

I tubi dovranno essere in acciaio non legato e corrispondere alle norme UNI ed alle prescrizioni vigenti, essere a sezione circolare, avere profili diritti entro le tolleranze previste e privi di difetti superficiali sia interni che esterni.

La classificazione dei tubi senza saldatura sarà la seguente:

- 1) tubi senza prescrizioni di qualità (Fe 33);
- 2) tubi di classe normale (Fe 35-1/ 45-1/ 55-1/ 52-1);
- 3) tubi di classe superiore (Fe 35-2/ 45-2/ 55-2/ 52-2).

I rivestimenti protettivi dei tubi saranno dei tipi qui indicati:

- a) zincatura (da effettuare secondo le prescrizioni vigenti);
- b) rivestimento esterno con guaine bituminose e feltro o tessuto di vetro;
- c) rivestimento costituito da resine epossidiche od a base di polietilene;
- d) rivestimenti speciali eseguiti secondo le prescrizioni del capitolato speciale o del direttore dei lavori.

Tutti i rivestimenti dovranno essere omogenei, aderenti ed impermeabili.

## TUBI PER GAS

Salvo diverse prescrizioni saranno installati negli alloggiamenti normalmente disposti nelle murature od a vista.

I tubi potranno essere senza saldatura (Fe 33 o Fe 35-1) o saldati, in acciaio dolce con  $R \leq 49$  N/mm<sup>2</sup>. (500 Kg./cm<sup>2</sup>.) dovranno corrispondere alle specifiche vigenti ed avranno tolleranze del 12,5% sullo spessore e del +/- 10% sul peso del singolo tubo.

## GIUNTI SALDATI (per tubazioni in acciaio)

Dovranno essere eseguiti con cordoni di saldatura di spessore non inferiore a quello del tubo, con forma convessa, sezione uniforme e saranno esenti da porosità od imperfezioni di sorta. Gli elettrodi da usare saranno del tipo rivestito e con caratteristiche analoghe al metallo di base.

## GIUNTI A FLANGIA (per tubazioni in acciaio)

Saranno eseguiti con flange unificate secondo la normativa vigente e con guarnizioni interposte.

## GIUNTI A VITE E MANICOTTO (per tubazioni in acciaio)

Dovranno essere impiegati solo nelle diramazioni di piccolo diametro; le filettature ed i manicotti dovranno essere conformi alle norme citate; la filettatura dovrà coprire un tratto di tubo pari al diametro esterno ed essere senza sbavature.

## GIUNTI ISOLANTI (per tubazioni in acciaio)

Saranno del tipo a manicotto od a flangia ed avranno speciali guarnizioni in resine o materiale isolante; verranno impiegati per le colonne montanti delle tubazioni idriche e posti in luoghi ispezionabili oppure, se interrati, rivestiti ed isolati completamente dall'ambiente esterno.

La protezione dalla corrosione dovrà essere effettuata nella piena osservanza delle norme vigenti; la protezione catodica verrà realizzata con anodi reattivi (in leghe di magnesio) interrati lungo il tracciato delle tubazioni ad una profondità di 1.5 mt. e collegati da cavo in rame.

In caso di flussi di liquidi aggressivi all'interno delle tubazioni, dovranno essere applicate delle protezioni aggiuntive con rivestimenti isolanti (resine, etc.) posti all'interno dei tubi stessi.

## TUBI PER CONDOTTE

Dovranno corrispondere alle prescrizioni indicate con precise distinzioni fra gli acciai da impiegare per i tubi saldati (Fe 32 ed Fe 42) e quelli da impiegare per i tubi senza saldatura (Fe 52).

Le tolleranze saranno del +/- 1,5% sul diametro esterno (con un minimo di 1mm.), di 12,5% sullo spessore e del +/- 10% sul peso del singolo tubo.

## **Art. 88**

### **ADESIVI**

Composti da resine, dovranno avere totale compatibilità con i materiali aderenti e verranno distinti in base alle caratteristiche di composizione chimica o di condizioni d'uso.

#### **ADESIVI POLICLOROPRENICI**

Impiego: incollaggio laminati plastici, etc.

Caratteristiche: soluzioni acquose od in solvente, avranno ottime proprietà di resistenza ai raggi ultravioletti, all'invecchiamento, agli agenti atmosferici ed alla temperatura.

#### **ADESIVI A BASE DI GOMMA STIROLO-BUTADIENE**

Impiego: incollaggio piastrelle di ceramica, PVC, gomma-metallo, etc.

Caratteristiche: soluzioni tipo lattice e provenienti da gomme polimerizzate a 50°C.

#### **ADESIVI A BASE DI GOMMA NATURALE**

Impiego: incollaggio di pavimentazioni, feltro, carta, etc.

Caratteristiche: soluzioni di gomma naturale o poliisoprene sintetico in solventi organici o lattice di gomma naturale.

#### **ADESIVI EPOSSI-POLIAMMINICI**

Impiego: incollaggio di metalli, legno, ceramica, etc.

Caratteristiche: resine liquide, solide, in pasta, in polvere, già miscelate con indurimento ottenibile mediante azione del calore o con sostanze da aggiungere al momento dell'applicazione.

## **Art. 89**

### **SIGILLATURE E GUARNIZIONI**

I sigillanti saranno costituiti da materiali resistenti e compatibili con i modi e superfici di applicazione; dovranno, inoltre, essere insolubili in acqua, stabili alle variazioni di temperatura, a perfetta tenuta e, comunque, in accordo con le specifiche prescrizioni di progetto o del direttore dei lavori. Oltre alle specifiche fissate dal progetto i sigillanti dovranno rispondere alle caratteristiche stabilite dalle norme UNI 9610 e UNI 9611.

La posa in opera avverrà dopo un'accurata pulizia delle superfici interessate che dovranno essere asciutte e ben stagionate (nel caso di intonaci o conglomerati); tutte le fasi di pulizia ed applicazione dei sigillanti saranno eseguite con modalità e materiali indicati dalle case produttrici e da eventuali prescrizioni aggiuntive.

Si dovrà, in ogni caso, prestare la massima cura per evitare qualunque tipo di incompatibilità chimica o fisica delle superfici e materiali interessati sia durante la pulizia che nelle fasi di preparazione e messa in opera dei sigillanti stessi; nel caso si verificassero tali inconvenienti l'appaltatore dovrà provvedere all'immediata riparazione, completamente a suo carico, dei danni causati ed alla nuova sigillatura con materiali idonei.

Tutte le stuccature, stilature e suggellature dei giunti di opere in pietra o comunque soggette a dilatazioni termiche di una certa entità dovranno essere sempre realizzate in cemento o con mastice speciale atto a creare giunti elastici di dilatazione.

I giunti sui quali intervenire con materiali sigillanti dovranno avere profondità e larghezza non inferiori a 4-5 mm., il rapporto profondità/larghezza del materiale applicato sarà di 0,5 per giunti di larghezza compresa fra 12 e 25 mm. e di 0,5-1 per giunti di larghezza inferiore a 12 mm..

L'appaltatore dovrà sottoporre all'approvazione del direttore dei lavori un'adeguata campionatura dei materiali e delle applicazioni previste.

I sigillanti in genere saranno, di norma, costituiti da nastri o fili non vulcanizzati oppure da prodotti liquidi o pastosi con uno o più componenti; avranno diverse caratteristiche di elasticità, di resistenza all'acqua, agli sbalzi di temperatura ed alle sollecitazioni meccaniche.

#### SIGILLANTI POLIURETANICI

Costituiti da vari elementi base, potranno essere monocomponenti o bicomponenti.

Caratteristiche: resistenza all'abrasione, agli olii, al fuoco, buona flessibilità ed elasticità.

#### SIGILLANTI SILICONICI

Costituiti da componenti a base di polimeri siliconici.

Caratteristiche: facilità di applicazione anche a varie temperature con notevole escursione (-40°C/+70°C), resistenza alla luce solare, all'ossidazione, agli agenti atmosferici.

#### SIGILLANTI POLISULFURICI

Costituiti da uno o due componenti a base di polimeri polisulfurici.

Caratteristiche: resistenza ai solventi, ai carburanti, alle atmosfere aggressive ed ai raggi ultravioletti.

#### GUARNIZIONI

Materiali costituiti da composti plastici (PVC o poliuretano espanso) o prodotti elastomerici (copolimeri, policloroprene, etc.) avranno ottima elasticità, resistenza alle sollecitazioni meccaniche ed agli agenti esterni.

#### GUARNIZIONI IN PVC

Costituite da cloruro di polivinile ad alto peso molecolare.

Caratteristiche: resistenza agli acidi e basi, agli agenti ossidanti ed all'invecchiamento; temperature d'impiego comprese tra -20°C e +50°C.

#### GUARNIZIONI IN POLIURETANO ESPANSO

Costituite da poliuretano espanso, a celle aperte, imbevuto con miscela bituminosa.

Caratteristiche: resistenza agli acidi e basi, agli agenti atmosferici ed alle temperature fino a 100°C.

#### GUARNIZIONI POLICLOROPRENICHE

Costituite da composti solido-elastici di policloroprene.

Caratteristiche: resistenza alle basse temperature (-20°C), all'usura meccanica, agli agenti chimici ed, inoltre, autoestinguenti.

#### GUARNIZIONI IN ETILENE-PROPYLENE

Costituite da materiale preformato in etilene-propilene.

Caratteristiche: recupero elastico alle sollecitazioni meccaniche, resistenza alla temperatura da -50°C a +140°C ed all'acqua.

**Art. 90**  
**MATERIE PLASTICHE**

Dovranno essere conformi alle norme vigenti ed alle eventuali prescrizioni aggiuntive.

**Materiali in PVC**

**TUBI E RACCORDI**

Saranno realizzati in cloruro di polivinile esenti da plastificanti. Nelle condotte con fluidi in pressione gli spessori varieranno da 1,6 a 1,8 mm. con diametri da 20 a 600 mm.

I raccordi saranno a bicchiere od anello ed a tenuta idraulica.

La marcatura dei tubi dovrà comprendere l'indicazione del materiale, del tipo, del diametro esterno, l'indicazione della pressione nominale, il marchio di fabbrica, il periodo di produzione ed il marchio di conformità.

**TUBI DI SCARICO**

Dovranno avere diametri variabili (32/200), spessori da 1,8/3,2 mm. avranno tenuta per fluidi a temperatura max di 50°C, resistenza alla pressione interna, caratteristiche meccaniche adeguate e marcatura eseguita con le stesse modalità del punto precedente.

**AVVOLGIBILI IN PVC**

Saranno costituiti da profilati estrusi in cloruro di polivinile rigido e dovranno corrispondere alla normativa indicata.

Avranno superficie liscia ed esente da difetti, saranno resistenti agli agenti atmosferici ed avranno le battute terminali rinforzate, fine corsa in gomma ed irrigidimenti metallici; tutte le parti metalliche saranno zincate od in acciaio inossidabile.

**MATERIALI IN POLIETILENE**

Saranno realizzati mediante polimerizzazione dell'etilene e dovranno essere conformi alla normativa vigente ed alle specifiche relative.

**TUBI**

Avranno una resistenza a trazione non inferiore a 9,8/14,7 N/mm<sup>2</sup>. (100/150 Kg./cm<sup>2</sup>), secondo il tipo (bassa o alta densità), resistenza alla temperatura da -50°C a +60°C e saranno totalmente atossici.

**RESINE POLIESTERI ARMATE**

Saranno costituite da resine poliesteri armate con fibre di vetro, sottoposte a processo di polimerizzazione e conformi alla normativa vigente ed alle specifiche prescrizioni; avranno caratteristiche di resistenza meccanica, elevata elasticità e leggerezza, resistenza all'abrasione ed agli agenti atmosferici.

Le lastre saranno fornite con spessori oscillanti da 0,95 a 1,4mm. e rispettiva resistenza a flessione non inferiore a 1079/2354 N/m. (110/240 Kg./m.).

Nell'individuazione delle situazioni di incompatibilità che si determinano fra le materie plastiche vengono indicate, di seguito, le due diverse condizioni che interessano:

- le plastiche e resine solide;
- le plastiche e resine pastose.

La prima tabella è relativa alle condizioni di incompatibilità delle plastiche e resine solide:



TIPO DI PROBLEMA	MATERIALI	CONSEGUENZE	RIMEDI
punzonatura	granulati su plastiche	punzonatura, rigatura, tagli	evitare il contatto o proteggere
dilatazione	pietre su plastiche	tagli, rigature, scollamenti, fessurazioni	verificare caratteristiche dei materiali, evitare il contatto
dilatazione	cemento su plastiche	scollamenti o fessurazioni	verificare i coefficienti di dilatazione dei materiali
surriscaldamento	vetri su plastiche ed elastomeri	deterioramento e maggiore fragilità	non esporre ai raggi solari
dilatazione	metalli su plastiche	deformazione e rottura	evitare il contatto, predisporre giunti
alterazioni termiche	bitume su plastiche o elastomeri	deterioramento	evitare l'applicazione a caldo di bitume su plastica
variazioni della struttura	bitume su plastiche o elastomeri	efflorescenze, deterioramento	evitare il contatto

TIPO DI PROBLEMA	MATERIALI	CONSEGUENZE	RIMEDI
dilatazione	plastiche su plastiche	deformazioni e fessurazioni	verificare coefficienti di dilatazione
dilatazione	plastiche pastose su plastiche solide e viceversa	deformazioni, deterioramento	verificare caratteristiche delle plastiche
aderenza	plastiche pastose su plastiche solide e viceversa, plastiche su elastomeri	deformazioni	verificare materiali, predisporre giunti
friabilità superficiale	plastiche pastose su plastiche solide e viceversa, plastiche su elastomeri	deformazioni	evitare materiali con eccessivo ritiro e con diversi coefficienti di dilatazione
reazioni chimiche	plastiche pastose su plastiche solide e viceversa, plastiche su elastomeri	deterioramento	non associare materiali diversi, verificare caratteristiche

TIPO DI PROBLEMA	MATERIALI	CONSEGUENZE	RIMEDI
punzonatura	granulati su plastiche ed elastomeri	strappi e rotture	evitare il contatto, predisporre giunti
incompatibilità chimica	granulati e pietre su plastiche ed elastomeri	deterioramento	pulizia accurata delle pietre e granulati
dilatazione	pietre su plastiche ed elastomeri	schacciamento e taglio	predisporre giunti
incompatibilità chimica	legno su plastiche ed elastomeri	fessurazioni e distacchi	esaminare la compatibilità dei componenti
aderenza	calce, cemento e gessi su plastiche ed elastomeri	scollamento	scarsa aderenza o umidità
incompatibilità chimica	cemento su plastiche ed elastomeri	deterioramento	evitare il contatto di sostanze non compatibili
invecchiamento	metalli su plastiche ed elastomeri	deterioramento	evitare il contatto

La seconda tabella è relativa alle condizioni di incompatibilità delle plastiche e resine pastose:

TIPO DI PROBLEMA	MATERIALI	CONSEGUENZE	RIMEDI
punzonatura	granulati su plastiche ed elastomeri	strappi e rotture	evitare il contatto, predisporre giunti
incompatibilità chimica	granulati e pietre su plastiche ed elastomeri	deterioramento	pulizia accurata delle pietre e granulati
dilatazione	pietre su plastiche ed elastomeri	schacciamento e taglio	predisporre giunti
incompatibilità chimica	legno su plastiche ed elastomeri	fessurazioni e distacchi	esaminare la compatibilità dei componenti
aderenza	calce, cemento e gessi su plastiche ed elastomeri	scollamento	scarsa aderenza o umidità
incompatibilità chimica	cemento su plastiche ed elastomeri	deterioramento	evitare il contatto di sostanze non compatibili
invecchiamento	metalli su plastiche ed elastomeri	deterioramento	evitare il contatto

## Art. 91 SUPPORTI STRUTTURALI

### APPOGGI IN GOMMA

Dovranno essere conformi alla normativa vigente ed alle specifiche prescrizioni; saranno costituiti da uno strato di gomma che avrà un carico di rottura a trazione non inferiore a 13 N/mmq. (130 Kg./cmq.) ed allungamento a rottura non inferiore al 250%.

Nel caso di supporti costituiti da strati incollati di gomma e lamiera di acciaio, tale lamiera dovrà avere tensione di snervamento non inferiore a 235 N/mmq. (24 Kg./mmq.), tensione di rottura tra 412/520 N/mmq. (42/53 Kg./mmq.) ed allungamento a rottura minimo del 23%.

## Art. 92 DEFINIZIONI GENERALI IMPIANTI

Ferme restando le disposizioni di carattere generale riportate negli articoli precedenti, tutti gli impianti da realizzare dovranno osservare le prescrizioni del presente capitolato, dei disegni allegati e della normativa vigente.

Le caratteristiche di ogni impianto saranno così definite:

- a) dalle prescrizioni di carattere generale del presente capitolato;
- b) dalle prescrizioni particolari riportate negli elaborati e negli articoli seguenti;
- c) dalle eventuali descrizioni specifiche aggiunte come integrazioni o come allegati al presente capitolato;
- d) da disegni, dettagli esecutivi e relazioni tecniche allegati al progetto.

Resta, comunque, contrattualmente fissato che tutte le specificazioni o modifiche apportate nei modi suddetti fanno parte integrante del presente capitolato.

Tutte le tubazioni od i cavi necessari agli allacciamenti dei singoli impianti saranno compresi nell'appalto ed avranno il loro inizio dai punti convenuti con le Società fornitrici e, comunque, dovranno essere portati al cancello d'ingresso del lotto o dell'area di edificazione; tali allacciamenti ed i relativi percorsi dovranno comunque essere in accordo con le prescrizioni fissate dal direttore dei lavori e saranno eseguiti a carico dell'appaltatore.

Restano comunque esclusi dagli oneri dell'appaltatore i lavori necessari per l'allaccio della fognatura dai confini del lotto alla rete comunale; in ogni caso l'appaltatore dovrà realizzare, a sue spese, la parte di rete fognante dai piedi di ciascuna unità abitativa fino alle vasche o punti di raccolta

costituiti da adeguate canalizzazioni e pozzetti di ispezione con valvole di non ritorno ed un sistema di smaltimento dei rifiuti liquidi concorde con la normativa vigente.

## VERIFICHE E PROVE PRELIMINARI

Durante l'esecuzione dei lavori si dovranno eseguire le verifiche e le prove preliminari di cui appresso:

- a) verifica della qualità dei materiali approvvigionati;
- b) prova preliminare per accertare che le condutture non diano luogo, nelle giunzioni, a perdite (prova a freddo); tale prova andrà eseguita prima della chiusura delle tracce, dei rivestimenti e pavimentazioni e verrà realizzata ad una pressione di 2 Kg./cmq. superiore a quella di esercizio;
- c) prova preliminare di tenuta a caldo e di dilatazione; con tale prova verrà accertato che l'acqua calda arrivi regolarmente a tutti i punti di utilizzo;
- d) verifica del montaggio degli apparecchi e della relativa esecuzione in modo da garantire la perfetta tenuta delle giunzioni e la totale assenza di qualunque tipo di inconveniente relativo alla rubinetteria;
- e) verifica per accertare la resistenza di isolamento da misurare per ogni sezione di impianto, ad interruttori chiusi ma non in tensione, con linee di alimentazione e di uscita collegate con tutte le utilizzazioni connesse, con le lampade dei corpi illuminanti e gli interruttori da incasso in posizione di chiuso;
- f) verifica per accertare la variazione di tensione da vuoto a carico;
- g) verifica per accertare il regolare funzionamento degli impianti completati di ogni particolare; tale prova potrà essere eseguita dopo che siano completamente ultimati tutti i lavori e le forniture.

Le verifiche e le prove di cui sopra, eseguite a cura e spese dell'appaltatore, verranno eseguite dal direttore dei lavori in contraddittorio con l'appaltatore stesso, restando quest'ultimo, anche nel caso di esito favorevole delle prove indicate, pienamente responsabile dei difetti o delle imperfezioni degli impianti installati fino al termine del periodo di garanzia.

## **Art. 93** **IMPIANTI IDROSANITARI**

Tutti gli impianti idrosanitari, antincendio e di scarico dovranno osservare le suddette prescrizioni.

## SISTEMA DI DISTRIBUZIONE

Il sistema di distribuzione sarà del tipo a pressione proveniente direttamente dall'acquedotto ed intercettabile all'ingresso del lotto.

Nella fase di presentazione l'appaltatore dovrà eseguire tutti i fori e le asole da realizzare nel getto per il passaggio delle varie tubazioni.

L'appaltatore dovrà inoltre presentare, in sede di offerta, una descrizione dettagliata dei modi di realizzazione dell'impianto.

## RETI DI DISTRIBUZIONE

Si dovranno prevedere le seguenti reti:

- a) rete di distribuzione acqua fredda al servizio di:
  - alimentazione dei vari apparecchi;
  - alimentazione dell'impianto di innaffiamento;
  - presa intercettabile per eventuale alimentazione piscine/punti esterni;
- b) rete di distribuzione acqua calda per uso igienico;
- c) rete di distribuzione dell'acqua calda per cucina e locale lavanderia;
- d) rete di ricircolo.

Tutte le tubazioni per le reti dovranno essere di acciaio zincato trafilato.

Le giunzioni delle tubazioni in acciaio zincato saranno realizzate esclusivamente con raccordi e pezzi speciali in ghisa malleabile zincati a bagno.

I raccordi saranno tutti filettati a manicotto e sarà vietata, nel caso di tubazioni in acciaio, la saldatura.

Le tubazioni dell'acqua fredda saranno coibentate con guaina in schiuma poliuretanica di adeguato spessore; le tubazioni dell'acqua calda e del ricircolo saranno coibentate come sopra indicato, negli spessori conformi alla normativa vigente sui consumi energetici.

Le tubazioni verticali ed orizzontali dovranno essere sostenute da staffe e nell'attraversamento di pavimenti o pareti dovranno essere protette con idoneo materiale incombustibile per evitare il passaggio del fuoco.

Le tubazioni utilizzate per la realizzazione di impianti di adduzione dell'acqua devono essere conformi alle seguenti prescrizioni:

- UNI 6363 e suo FA 199-86 ed UNI 8863 e suo FA 1-89 per i tubi di acciaio;
- UNI EN ISO 6507-1 per i tubi in rame;
- UNI 7441 e UNI 7612 e suo FA 1-94 (entrambi del tipo PN 10) per le tubazioni in PVC e polietilene ad alta densità (Pead).

Sulla sommità delle colonne montanti dovranno installarsi barilotti ammortizzatori in acciaio zincato e dovrà essere assicurata la continuità elettrica delle tubazioni nei punti di giunzione, derivazione ed installazione di valvole.

Dopo la posa in opera e prima della chiusura delle tracce o dei rinterri le tubazioni dovranno essere poste sotto carico alla pressione nominale delle valvole di intercettazione, per almeno 12 ore per verificare l'assenza di perdite; dopo le prime ore dall'inizio della prova non dovrà rilevarsi sul manometro di controllo nessun calo di pressione.

Le tubazioni, prima del montaggio della rubinetteria, dovranno essere lavate internamente per asportare i residui della lavorazione.

Le schemature di adduzione interne, al servizio dei locali con apparecchiature, saranno realizzate con tubazioni in polietilene reticolato di qualità certificata, faranno capo a collettori di derivazione in ottone atossico con intercettazione per ogni singola utenza.

Per l'acqua calda ad uso igienico è richiesta una rete di alimentazione ad una temperatura di 60 ° C; per l'acqua calda destinata alla cucina ed al locale lavanderia è richiesta una rete di alimentazione alla temperatura di 80 ° C.

Per l'acqua calda agli utilizzi dovrà essere considerata una portata pari all'80% della corrispondente per l'acqua fredda.

Fissata la portata erogabile dei singoli apparecchi, la portata contemporanea di ogni diramazione che alimenta un gruppo di servizi dovrà ottenersi dalla moltiplicazione, per ogni tipo di apparecchio, della portata erogabile per il numero di apparecchi ed un coefficiente di contemporaneità ricavabile dalla seguente tabella, sommando i risultati ottenuti per ogni tipo di apparecchio.

Determinata la portata di ogni singola diramazione, le portate da assumere per i tratti di colonne e dei collettori principali dovranno essere state calcolate moltiplicando la somma delle portate contemporanee delle varie diramazioni alimentate dal tratto per un coefficiente di contemporaneità ricavabile dalla seguente tabella:

Numero di diramazioni alimentate dal tratto	1	2	3	4	5	6	7	8	9	10
Percentuale di contemporaneità	100	90	85	80	75	70	67	64	60	55

Sulla base delle portate contemporanee, il diametro delle varie tubazioni dovrà essere tale che la velocità dell'acqua in esse non superi il valore di 2 mt./sec. e che sia decrescente nelle diramazioni fino

ad un minimo di 0,5 mt./sec., restando fissato che le perdite di carico debbano assumere valori tali da garantire, a monte del rubinetto più distante, una pressione non inferiore a 1,5 mt.

Per la distribuzione dell'acqua calda saranno realizzate due reti indipendenti come precedentemente specificato.

La miscelazione avverrà tramite miscelatori termostatici applicati nei punti di utilizzo, oppure tramite valvola miscelatrice a tre vie con sonda di temperatura.

Nel caso di impianti autonomi, il produttore d'acqua calda dovrà essere del tipo ad accumulo in acciaio zincato a caldo con fluido primario prodotto dalla caldaia nel cui vano superiore troverà sede il medesimo produttore; il complesso verrà installato nel locale centrale termica.

Le reti di distribuzione dell'acqua calda saranno realizzate a circolazione continua in modo che l'acqua raggiunga qualunque punto di erogazione alla temperatura di regime in un tempo massimo di 15 sec.

Dovrà essere realizzato, inoltre, un impianto di decalcificazione con scambiatore di calore.

Per ottenere la circolazione continua il sistema di produzione d'acqua calda sarà dotato di due elettropompe ognuna con portata pari a quella necessaria al ricircolo e con funzione di riserva l'una dell'altra.

Alla base delle colonne montanti saranno posizionate saracinesche di intercettazione in bronzo.

Le tubazioni in acciaio zincato poste sottotraccia dovranno essere protette, oltre alla coibentazione, con due mani di vernice antiruggine.

## CONDUTTURE DI SCARICO E DI VENTILAZIONE

Le tubazioni di scarico degli apparecchi igienico-sanitari saranno realizzate in Geberit e collegate con colonne di scarico che dovranno essere disposte perfettamente in verticale; dove siano presenti delle riseghe nei muri i raccordi verranno eseguiti con pezzi speciali e, in corrispondenza di ogni piano, dovranno essere provviste di un tappo di ispezione.

La rete delle tubazioni comprende:

- a) le diramazioni ed i collegamenti orizzontali;
- b) le colonne di scarico (raccolta verticale);
- c) i collettori di scarico (rete esterna).

Le diramazioni di scarico avranno pendenze non inferiori all'1,5% ed angoli di raccordo di 45°; tutti i collegamenti, giunti e saldature dovranno essere a perfetta tenuta idraulica.

Tutte le scatole sifonate saranno poste in opera in piano perfetto con il pavimento e raccordate senza difetti di alcun genere.

Ogni colonna dovrà avere il diametro costante e sarà dotata, alla base, di sifone con tappo di ispezione alloggiato in pozzetto asciutto. Tale pozzetto sarà collegato, con tubi in PVC rigido, ai pozzetti sifonati posti ai piedi delle altre colonne di scarico ed ai pozzetti di linea necessari al collegamento con la rete fognante.

Le tubazioni di collegamento dei vari pozzetti dovranno avere un diametro minimo di 110 mm. e pendenza non inferiore al 2%, l'allaccio in fogna dovrà essere a perfetta tenuta idraulica. Le dimensioni dei pozzetti dovranno essere da un minimo di 40 x 40 ad un massimo di 60 x 60 secondo le varie profondità.

Sarà realizzata la rete fognante fino al punto di allaccio con la fognatura esterna, completa di pozzetti posti nei punti di incrocio o confluenza delle tubazioni, di scavo, rinterro ed allaccio al collettore.

Le colonne di scarico dovranno essere prolungate oltre il piano di copertura degli edifici, avere esalatori per la ventilazione, essere opportunamente ispezionabili e protette con cappelli esalatori.

Tutte le colonne di scarico saranno opportunamente coibentate per l'abbattimento dei rumori. I fori di passaggio della colonna sulla copertura dovranno essere protetti con converse di materiale idoneo.

Ad ogni colonna di scarico si affiancherà quella di ventilazione primaria che si innesterà su quella di scarico nella parte superiore a circa due metri sopra l'apparecchio più alto, ed in basso ad almeno 50 cm. sotto l'apparecchio più basso.

Le tubazioni di scarico dei servizi igienici, le derivazioni delle colonne di scarico e le colonne di scarico saranno realizzate in tubazioni di polipropilene autoestinguente (Geberit) per temperature di acque di scarico fino a 120 ° C., con giunzioni a saldare dotate, lungo il loro percorso verticale, di manicotto d'innesto per le diramazioni.

Il collegamento alla colonna di scarico sarà diretto per i vari sanitari ad eccezione delle vasche e delle docce che si collegheranno alla cassetta sifonata in polipropilene autoestinguente innestata nel bocchettone di scarico degli apparecchi o, in loro assenza, direttamente alla colonna di scarico.

In corrispondenza delle docce e nei servizi con prese per lavaggio pavimento, verranno installate pilette sifonate a pavimento in polipropilene autoestinguente per la raccolta delle acque di lavaggio.

Le colonne di scarico avranno un diametro di 110 mm.; dalle colonne della ventilazione primaria partiranno le derivazioni per la realizzazione della rete di ventilazione secondaria a tutti gli apparecchi igienici e predisposizioni di scarico.

Le tubazioni per la ventilazione primaria e secondaria saranno realizzate in PVC di tipo leggero.

Tutte le tubazioni verticali dovranno essere sostenute da staffe a collare in ferro zincato.

Le tubazioni nell'attraversamento dei muri, pavimenti e pareti di divisione dovranno essere protette con idoneo materiale incombustibile per evitare il passaggio di fiamme o fumo.

## APPARECCHI IGIENICI E RUBINETTERIA

Gli apparecchi sanitari saranno posti in opera nei modi indicati dal direttore dei lavori e le eventuali diversità dai disegni di progetto non costituiranno alcuna ragione per la richiesta di compensi speciali.

Gli apparecchi a pavimento verranno fissati con viti di acciaio su tasselli, non di legno, predisposti a pavimento; salvo disposizioni particolari, è vietato il fissaggio di tali elementi con malte od altri impasti.

Caratteristiche di allaccio di apparecchi igienici

Tutti gli allacci degli apparecchi igienici dovranno essere predisposti a valle delle valvole di intercettazione situate nel locale di appartenenza degli apparecchi stessi e dovranno comprendere:

- a) le valvole di intercettazione;
- b) le tubazioni in acciaio zincato FM oppure in polipropilene per distribuzione acqua calda e fredda;
- c) il rivestimento delle tubazioni acqua calda con guaina isolante in materiale sintetico espanso autoestinguente;
- d) spessore dell'isolante conforme alla normativa vigente;
- e) tubazioni di scarico in polietilene ad alta densità fino alla colonna principale di scarico.

## APPARECCHI IN MATERIALE CERAMICO

Gli apparecchi igienici in materiale ceramico saranno conformi alla normativa vigente ed alle specifiche prescrizioni relative; in particolare avranno una perdita di massa dello smalto all'abrasione non superiore a 0,25g., un assorbimento d'acqua non superiore allo 0,5% (per la porcellana dura) ed una resistenza a flessione non inferiore a 83 N/mmq. (8,5 Kgf/mmq.).

Le dimensioni, le modalità di eventuali prove e la verifica della rispondenza alle caratteristiche fissate saranno eseguite nel rispetto delle norme citate.

- Vaso igienico all'inglese (tipo a cacciata) in porcellana vetrificata bianca da porre in opera con sigillature in cemento bianco o collanti a base di silicone, fissato con viti, borchie, guarnizioni e anello in gomma compresi i collarini metallici di raccordo con l'esalatore ed al tubo dell'acqua di lavaggio.

- Bidet in porcellana vetrificata bianca da fissare con viti, borchie ed apposite sigillature compresi i collegamenti alle tubazioni di adduzione e scarico, piletta da 1" e scarico automatico a pistone.

- Lavabo di porcellana vetrificata bianca da mettere in opera su mensole di sostegno o su colonna di appoggio in porcellana oppure con incassi o semincassi su arredi predisposti completo di innesti alle tubazioni di adduzione e deflusso, scarico a pistone, sifone e raccorderie predisposte per gruppo miscelatore.

- Vasca da bagno in ghisa o acciaio porcellanato bianco a bordo tondo o quadro da porre in opera con piletta a griglia di 1"1/4, rosetta e tubo del troppo pieno, gruppo miscelatore esterno con bocca

d'erogazione centrale a vela da 1/2", completa di rubinetti di manovra, doccia flessibile a mano e supporto a telefono e sifone compresi i collegamenti, le raccorderie ed il fissaggio della vasca stessa.

– Piatto doccia in acciaio porcellanato bianco posto in opera con piletta a griglia, tubazioni, raccorderie e predisposizione per il gruppo miscelatore di comando e l'attacco per il soffione di uscita dell'acqua.

– Cassetta di scarico in porcellana vetrificata bianca della capacità di lt. 13 ca. completa di tubo di cacciata in acciaio zincato, apparecchiatura di regolazione e comando, rubinetto a galleggiante, raccordi, guarnizioni, pulsante metallico di manovra e collegamenti con il vaso relativo.

– Cassetta di scarico in PVC tipo "Geberit", ad incasso totale nella muratura retrostante il vaso relativo completa di regolazione entrata acqua, raccordi e tubazioni di collegamento, pulsante di manovra in plastica e relativi fissaggi.

Le caratteristiche degli apparecchi sanitari in ceramica dovranno essere rispondenti alle norme:

- UNI 8949/1 per i vasi;
- UNI 4543/1 e 8948/1 per gli orinatoi;
- UNI 8951/1 per i lavabi;
- UNI 8950/1 per i bidet;
- UNI 4543/1 per gli altri apparecchi.

Per gli apparecchi a base di materie plastiche dovranno essere osservate le seguenti norme:

- UNI EN 263 per le lastre acriliche colate per vasche da bagno e piatti doccia;
- UNI 8194 per i lavabi di resina metacrilica;
- UNI 8196 per i vasi di resina metacrilica;
- UNI EN 198 per vasche di resina metacrilica;
- UNI 8192 per i piatti doccia di resina metacrilica;
- UNI 8195 per i bidet di resina metacrilica.

## APPARECCHI IN METALLO PORCELLANATO

Il materiale di supporto degli apparecchi igienici in metallo porcellanato potrà essere acciaio o ghisa e lo smalto porcellanato dovrà avere, in conformità alla normativa vigente, una resistenza all'attacco acido per quantità pari al 9%, alla soda nel valore di 120g/mq. al giorno ed alle sollecitazioni meccaniche nei termini adeguati alle modalità d'impiego.

## RUBINETTERIE

Tutte le caratteristiche delle rubinetterie dovranno corrispondere alla normativa vigente ed alle prescrizioni specifiche; dovranno avere resistenza a pressioni non inferiori a 15,2 bar (15 atm.) e portata adeguata.

Le rubinetterie potranno avere il corpo in ottone o bronzo (secondo il tipo di installazione) ed i pezzi stampati dovranno essere stati trattati termicamente per evitare l'incrudimento; tutti i meccanismi e le parti di tenuta dovranno avere i requisiti indicati e, salvo altre prescrizioni, le parti in vista saranno trattate con nichelatura e cromatura in spessori non inferiori a 8 e 0,4 micron rispettivamente.

Le rubinetterie, a valvola o saracinesca, di rete e le rubinetterie degli apparecchi sanitari dovranno permettere il deflusso della quantità d'acqua richiesta, alla pressione fissata, senza perdite o vibrazioni.

Nella esecuzione dei montaggi dovrà essere posta la massima cura affinché l'installazione delle rubinetterie, apparecchiature, accessori, pezzi speciali, staffe di ancoraggio, etc. avvenga in modo da evitare il formarsi di sporgenze ed affossamenti nelle superfici degli intonaci e dei rivestimenti e che la tenuta sia perfetta.

La pressione di esercizio, salvo diverse prescrizioni, non dovrà mai superare il valore di 4,9 bar (5 atmosfere).

Gli eventuali serbatoi di riserva dovranno avere capacità non inferiore a 300 litri, saranno muniti di coperchio, galleggiante di arresto, tubo di troppopieno, etc. e verranno posti in opera a circa 40 cm. dal pavimento.

Le cabine idriche dovranno essere chiuse, avere pavimentazione impermeabilizzata con pendenza verso le pilette di scarico ed essere protette contro il gelo. Se richieste, le cisterne di riserva dovranno essere inserite in parallelo sulle tubazioni di immissione e ripresa ed avere le caratteristiche specificate.

Nel caso di rubinetti singoli e apparecchi miscelatori dovranno essere osservate le specifiche indicate dalla norma UNI EN 200.

## IMPIANTI PER ACQUA CALDA SANITARIA

1) Impianto di produzione di acqua calda sanitaria costituito da uno o più scaldacqua elettrici (con capacità 10-15-30-50-80-100 litri) o termoelettrici (con capacità 50-80-100 litri), con caldaia vetroporcellanata collaudata per 8,0 bar e garantita 10 anni, corredati ciascuno di resistenza elettrica di potenza massima 1,40 kW, termostato di regolazione, termometro, staffe di sostegno, valvole di sicurezza, flessibili di collegamento, valvola di intercettazione a sfera sull'ingresso dell'acqua fredda, tubazioni sottotraccia per il collegamento alla rete idrica ed al circuito di riscaldamento tramite tubi di rame o di ferro isolati e valvola ad angolo con detentore, impianto elettrico per il collegamento degli scaldacqua compreso l'interruttore con fusibili a servizio di ciascun apparecchio, con le opere murarie per la predisposizione delle tubazioni, per il fissaggio degli scaldacqua, per l'apertura e chiusura di tracce compreso il ripristino dell'intonaco, la rasatura e l'eventuale tinteggiatura.

2) Impianto di produzione di acqua calda sanitaria con bollitore per potenze da 15 a 200 kW realizzato nel locale centrale termica, costituito da bollitore a scambio rapido in acciaio zincato PN6 di capacità non inferiore a 8,5 l/kW, corredato di scambiatore estraibile a tubi di acciaio o ad intercapedine dimensionato per fornire la potenza richiesta con primario 90/70 °C e secondario 15/45 °C, tubazioni in acciaio nero fra primario scambiatore e collettori di andata e ritorno, tubazioni in acciaio zincato per arrivo, partenza e ricircolo acqua sanitaria, rivestimento isolante del bollitore e delle tubazioni conforme all'art. 5 d.P.R. 26 agosto 1993, n. 412, n. 2 elettropompe di cui n.1 per il circuito primario e n. 1 per il ricircolo, termoregolazione composta da termostato ad azione on-off sull'elettropompa del primario, valvole ed accessori necessari alla corretta installazione e funzionalità compreso il vaso di espansione di adeguata capacità, impianto elettrico per il collegamento di tutte le apparecchiature compresa la quota parte del quadro di centrale termica. Sono, inoltre, incluse tutte le opere murarie per la predisposizione delle tubazioni, l'assistenza alla posa dell'impianto elettrico, per l'apertura e chiusura di tracce compreso il ripristino dell'intonaco, la rasatura e l'eventuale tinteggiatura.

3) Impianto di produzione di acqua calda sanitaria con bollitori per potenze da 60 kW in su, realizzato nel locale centrale termica, costituito da uno o più bollitori a scambio rapido in acciaio zincato PN6 di capacità totale non inferiore a 10 l/kW, corredato di scambiatori estraibili in acciaio dimensionati per fornire in totale la potenza richiesta con primario 90/70 °C e secondario 15/45 °C, tubazioni in acciaio nero fra primario scambiatori e collettori di andata e ritorno, tubazioni in acciaio zincato per arrivo, partenza e ricircolo acqua sanitaria, rivestimento isolante dei bollitori e delle tubazioni conforme all'art. 5 d.P.R. 26 agosto 1993, n. 412, n. 4 elettropompe di cui n.2 per il circuito primario e n. 2 per il ricircolo, termoregolazione composta da termostato ad azione on-off sull'elettropompa del primario, valvole ed accessori necessari alla corretta installazione e funzionalità compresi i vasi di espansione di adeguata capacità, impianto elettrico per il collegamento di tutte le apparecchiature compresa la quota parte del quadro di centrale termica. Sono, inoltre, incluse tutte le opere murarie per la predisposizione delle tubazioni, l'assistenza alla posa dell'impianto elettrico, per l'apertura e chiusura di tracce compreso il ripristino dell'intonaco, la rasatura e l'eventuale tinteggiatura.

4) Impianto di produzione di acqua calda sanitaria con scambiatore a piastre per potenze da 15 a 200 kW realizzato nel locale centrale termica, costituito da scambiatore a piastre in acciaio inox AISI 316-PN16 dimensionato per fornire la potenza richiesta con primario 85/55 °C e secondario 25/55 °C, serbatoio di accumulo in acciaio zincato PN16 di capacità non inferiore a 3,5 l/kW completo di termometro, tubazioni in acciaio nero fra primario scambiatore e collettori di andata e ritorno, tubazioni in acciaio zincato fra secondario e scambiatore e serbatoio di accumulo nonchè per arrivo, partenza e ricircolo acqua sanitaria, rivestimento isolante del serbatoio di accumulo e delle tubazioni conforme



all'art. 5 d.P.R. 26 agosto 1993, n. 412, n. 3 elettropompe di cui n.1 per il circuito primario, n. 1 per l'acqua sanitaria del circuito secondario e n. 1 per il ricircolo, termoregolazione composta da termostato ad azione on-off sulle elettropompe del primario e secondario, valvole ed accessori necessari, impianto elettrico per il collegamento di tutte le apparecchiature compresa la quota parte del quadro di centrale termica. Sono, inoltre, incluse tutte le opere murarie per la predisposizione delle tubazioni, l'assistenza alla posa dell'impianto elettrico, per l'apertura e chiusura di tracce compreso il ripristino dell'intonaco, la rasatura e l'eventuale tinteggiatura.

5) Impianto di produzione di acqua calda sanitaria con scambiatore a piastre per potenze da 60 kW in su realizzato nel locale centrale termica, costituito da scambiatore a piastre in acciaio inox AISI 316-PN16 dimensionato per fornire la potenza richiesta con primario 85/55 °C e secondario 25/55 °C, serbatoio di accumulo in acciaio zincato PN16 di capacità non inferiore a 3,5 l/kW completo di termometro, tubazioni in acciaio nero fra primario scambiatore e collettori di andata e ritorno, tubazioni in acciaio zincato fra secondario e scambiatore e serbatoio di accumulo nonché per arrivo, partenza e ricircolo acqua sanitaria, rivestimento isolante del serbatoio di accumulo e delle tubazioni conforme all'art. 5 d.P.R. 26 agosto 1993, n. 412, n. 6 elettropompe di cui n.2 per il circuito primario, n. 2 per l'acqua sanitaria del circuito secondario e n. 2 per il ricircolo, termoregolazione composta da regolatore elettronico con sonda ad immersione e valvola a tre vie con servomotore modulante installata sul primario, valvole ed accessori necessari, impianto elettrico per il collegamento di tutte le apparecchiature compresa la quota parte del quadro di centrale termica. Sono, inoltre, incluse tutte le opere murarie per la predisposizione delle tubazioni, l'assistenza alla posa dell'impianto elettrico, per l'apertura e chiusura di tracce compreso il ripristino dell'intonaco, la rasatura e l'eventuale tinteggiatura.

6) Scaldacqua elettrico o termoelettrico da installare a vista costituito da caldaia vetroporcellanata con garanzia di 5 anni collaudata per resistere ad una pressione di 8,0 bar, resistenza elettrica con potenza massima di 1,40 kW, termostato di regolazione, termometro, staffe di sostegno, valvola di sicurezza, flessibili di collegamento alla rete idrica, valvola di intercettazione a sfera sull'ingresso dell'acqua fredda, compreso il fissaggio, i collegamenti idrici ed elettrici e le opere murarie con le seguenti caratteristiche:

- a) scaldacqua verticale elettrico da litri 10;
- b) scaldacqua verticale elettrico da litri 15;
- c) scaldacqua verticale elettrico da litri 30;
- d) scaldacqua verticale elettrico da litri 50;
- e) scaldacqua verticale elettrico da litri 80;
- f) scaldacqua verticale elettrico da litri 100;
- g) scaldacqua verticale termoelettrico da litri 50;
- h) scaldacqua verticale termoelettrico da litri 80;
- i) scaldacqua verticale termoelettrico da litri 100;
- l) scaldacqua orizzontale elettrico da litri 80;
- m) scaldacqua orizzontale elettrico da litri 100.

## TRATTAMENTO DELL'ACQUA

1) Filtro dissabbiatore per acqua fredda a calza lavabile, PN10, costituito da testata in bronzo, calza filtrante lavabile da 50 micron, coppa trasparente, attacchi filettati .

2) Filtro dissabbiatore autopulente automatico per acqua fredda e calda, PN16, costituito da corpo in ghisa, calze filtranti in acciaio inox, dispositivo automatico a tempo per il comando del lavaggio in controcorrente delle calze filtranti, attacchi flangiati.

3) Addolcitore domestico a colonna semplice con rigenerazione comandata a tempo, costituito da contenitore PN6, gruppo valvole automatiche per l'effettuazione della rigenerazione, timer a programma giornaliero/settimanale per il comando delle fasi di rigenerazione, serbatoio del sale, attacchi filettati.

#### TUBAZIONI PER IMPIANTI IDRICI-RISCALDAMENTO

Le tubazioni per impianti idrici e di riscaldamento saranno conformi alle specifiche della normativa vigente in materia ed avranno le caratteristiche indicate dettagliatamente nelle descrizioni delle opere relative; i materiali utilizzati per tali tubazioni saranno, comunque, dei tipi seguenti:

- a) tubazioni in acciaio nero FM, serie UNI 3824-68;
- b) tubazioni in rame ricotto fornite in rotoli;
- c) tubazioni in rame crudo fornite in barre;
- d) tubazioni in polietilene ad alta densità (PEad PN 16) UNI 7611 tipo 312.

#### TUBAZIONI PER IMPIANTI IDRICI

Le tubazioni per impianti idrici saranno conformi alle specifiche della normativa vigente in materia ed avranno le caratteristiche indicate dettagliatamente nelle descrizioni riportate in questo articolo; i materiali utilizzati per tali tubazioni saranno, comunque, dei tipi seguenti:

- a) tubazioni in ghisa sferoidale UNI ISO 2531;
- b) tubi in acciaio saldati;
- c) tubi di resine termoindurenti rinforzate con fibre di vetro (PRFV), UNI 9032 e 9033 (classe A);
- d) tubazioni in polietilene ad alta densità (PEad PN 16) UNI 7611 tipo 312;
- e) tubazioni in polipropilene.

#### TUBAZIONI IN GHISA

Saranno in ghisa grigia o sferoidale ed avranno giunzioni a vite, a flangia, a giunto elastico e saranno utilizzate per le colonne di scarico in pezzi di varia misura, catramate, munite di bicchiere, complete di tutti i pezzi speciali, curve di ogni tipo con giunti suggellati con corda catramata e mastice, cravatte di ferro opportunamente distanziate, con un diametro medio del tubo di mm. 100.

#### TUBAZIONI DI GHISA GRIGIA

I tubi dovranno corrispondere alle norme UNI ed alle prescrizioni vigenti, saranno in ghisa di seconda fusione ed esenti da imperfezioni.

Gli eventuali rivestimenti dovranno essere continui, aderenti e rispondere a specifiche caratteristiche adeguate all'uso; le giunzioni dei tubi saranno rigide od elastiche (con guarnizioni in gomma o simili).

Le caratteristiche meccaniche per tutti i diametri saranno: carico di rottura a trazione  $\geq 41 \text{ N/mm}^2$  (420 Kg./cmq.), allungamento a rottura min. 8%, durezza Brinell max 22,56 N/mm<sup>2</sup> (230 Kg./mmq.). Le prove d'officina saranno eseguite a pressioni di 61 bar (60 atm.) per diametri dai 60 ai 300 mm., di 51 bar (50 atm.) per diametri dai 350 ai 600 mm. e di 40,8 bar (40 atm.) per diametri dai 700 ai 1250 mm.

#### GIUNTO A FLANGIA

Sarà formato da due flange, poste all'estremità dei tubi, e fissate con bulloni e guarnizioni interne ad anello posizionate in coincidenza del diametro dei tubi e del diametro tangente ai fori delle flange.

Gli eventuali spessori aggiuntivi dovranno essere in ghisa.

#### GIUNTO ELASTICO CON GUARNIZIONE IN GOMMA

Usato per condotte d'acqua ed ottenuto per compressione di una guarnizione di gomma posta all'interno del bicchiere nell'apposita sede.

## TUBAZIONI IN PVC

Le tubazioni in cloruro di polivinile saranno usate negli scarichi per liquidi con temperature non superiori ai 70 °C. I giunti saranno del tipo a bicchiere incollato, saldato, a manicotto, a vite ed a flangia.

## TUBI IN POLIETILENE

Saranno realizzati mediante polimerizzazione dell'etilene e dovranno essere conformi alla normativa vigente ed alle specifiche relative (PEad PN 16) UNI 7611 tipo 312 per i tubi ad alta densità.

Avranno, inoltre, una resistenza a trazione non inferiore a 9,8/14,7 N/mm<sup>2</sup>. (100/150 Kg./cm<sup>2</sup>.), secondo il tipo (bassa o alta densità), resistenza alla temperatura da -50 °C a +60 °C e saranno totalmente atossici.

## TUBI IN ACCIAIO

I tubi dovranno essere in acciaio non legato e corrispondere alle norme UNI ed alle prescrizioni vigenti, essere a sezione circolare, avere profili diritti entro le tolleranze previste e privi di difetti superficiali sia interni che esterni.

La classificazione dei tubi senza saldatura sarà la seguente:

- 1) tubi senza prescrizioni di qualità (Fe 33);
- 2) tubi di classe normale (Fe 35-1/ 45-1/ 55-1/ 52-1);
- 3) tubi di classe superiore (Fe 35-2/ 45-2/ 55-2/ 52-2).

I rivestimenti protettivi dei tubi saranno dei tipi qui indicati:

- a) zincatura (da effettuare secondo le prescrizioni vigenti);
- b) rivestimento esterno con guaine bituminose e feltro o tessuto di vetro;
- c) rivestimento costituito da resine epossidiche od a base di polietilene;
- d) rivestimenti speciali eseguiti secondo le prescrizioni del capitolato speciale o del direttore dei lavori.

Tutti i rivestimenti dovranno essere omogenei, aderenti ed impermeabili.

## TUBAZIONI IN ACCIAIO NERO

Tubazioni in acciaio nero FM con caratteristiche adeguate all'utilizzo per reti interne o esterne alle centrali tecnologiche, complete di pezzi speciali, materiali per la saldatura, verniciatura con doppia mano di antiruggine, staffaggi, fissaggio, collegamenti con diametri da 10 mm. (3/8") fino a 400 mm. (16") con peso variante da 0,74 kg./ml. a 86,24 kg./ml.

### GIUNTI SALDATI (per tubazioni in acciaio)

Dovranno essere eseguiti con cordoni di saldatura di spessore non inferiore a quello del tubo, con forma convessa, sezioni uniformi e saranno esenti da porosità od imperfezioni di sorta. Gli elettrodi da usare saranno del tipo rivestito e con caratteristiche analoghe al metallo di base.

### GIUNTI A FLANGIA (per tubazioni in acciaio)

Saranno eseguiti con flange unificate secondo la normativa vigente e con guarnizioni interposte.

### GIUNTI A VITE E MANICOTTO (per tubazioni in acciaio)

Dovranno essere impiegati solo nelle diramazioni di piccolo diametro; le filettature ed i manicotti dovranno essere conformi alle norme citate; la filettatura dovrà coprire un tratto di tubo pari al diametro esterno ed essere senza sbavature.

### GIUNTI ISOLANTI (per tubazioni in acciaio)

Saranno del tipo a manicotto od a flangia ed avranno speciali guarnizioni in resine o materiale isolante; verranno impiegati per le colonne montanti delle tubazioni idriche e posti in luoghi ispezionabili oppure, se interrati, rivestiti ed isolati completamente dall'ambiente esterno.

La protezione dalla corrosione dovrà essere effettuata nella piena osservanza delle norme vigenti; la protezione catodica verrà realizzata con anodi reattivi (in leghe di magnesio) interrati lungo il tracciato delle tubazioni ad una profondità di 1.5 mt. e collegati da cavo in rame.

In caso di flussi di liquidi aggressivi all'interno delle tubazioni, dovranno essere applicate delle protezioni aggiuntive con rivestimenti isolanti (resine, etc) posti all'interno dei tubi stessi.

## TUBI PER CONDOTTE

Dovranno corrispondere alle prescrizioni indicate con precise distinzioni fra gli acciai da impiegare per i tubi saldati (Fe 32 ed Fe 42) e quelli da impiegare per i tubi senza saldatura (Fe 52).

Le tolleranze saranno del +/- 1,5% sul diametro esterno (con un minimo di 1mm.), di 12,5% sullo spessore e del +/- 10% sul peso del singolo tubo.

## VALVOLE

Le valvole a saracinesca frangiate per condotte d'acqua devono essere conformi alla norma UNI 7125 e suo FA 109-82; le valvole disconnettitive a tre vie contro il ritorno di flusso e zone di pressione ridotta devono essere conformi alla norma UNI 9157.

## ELETTROPOMPE

Le pompe devono rispondere alle prescrizioni previste dal progetto e rispondere alle norme UNI ISO 2548 e UNI ISO 3555.

## RIDUTTORI DI PRESSIONE

1) Riduttore di pressione del tipo a membrana con sede unica equilibrata, idoneo per acqua, aria, e gas neutri fino ad 80°C, corpo e calotta in ottone OT58, filtro in lamiera inox, sede ed otturatore in resina, gruppo filtro regolatore facilmente intercambiabile, attacchi filettati, pressione massima a monte 25 bar, pressione in uscita regolabile da 1,5 a 6 bar, completo di raccordi a bocchettone e con diametri secondo lo schema seguente dove la portata nominale di acqua con velocità del fluido di 1,5 m/sec.

2) Riduttore di pressione del tipo ad otturatore scorrevole, idoneo per acqua e fluidi neutri fino ad 80°C, corpo e calotta in ghisa, sede sostituibile in bronzo, otturatore in ghisa con guarnizione di tenuta, pressione massima a monte 25 bar, pressione in uscita regolabile da 1,5 a 22 bar, attacchi flangiati, completo di controflange, guarnizioni e bulloni e con diametri secondo lo schema seguente dove la portata nominale di acqua con velocità del fluido di 2 m/sec.

## VASI D'ESPANSIONE

1) Vaso d'espansione chiuso con membrana atossica ed intercambiabile per impianti idrosanitari, costruito per capacità fino a 25 litri, con certificato di collaudo dell'ISPESL per capacità oltre i 25 litri e completo di valvola di sicurezza e manometro, pressione massima d'esercizio non inferiore a 8 bar e capacità di litri 5-8-16-24-100-200-300-500.

## AUTOCLAVI E PRESSOSTATI

1) Autoclave per sollevamento liquidi, costituito da serbatoio verticale o orizzontale in acciaio zincato, esente dalla denuncia di vendita e di installazione, dalle verifiche ISPESL periodiche e di primo impianto, completo di valvola di sicurezza, manometro, alimentatore di aria automatico, certificato di esclusione e libretto matricolare ISPESL.

2) Autoclave per sollevamento liquidi, costituito da serbatoio verticale o orizzontale in acciaio zincato, soggetto a collaudo ISPEL e soggetto alle verifiche periodiche e di primo impianto, completo di valvola di sicurezza, manometro, alimentatore di aria automatico, indicatore di livello e libretto matricolare ISPEL, :

3) Pressostato a regolazione ON-OFF per autoclavi, taratura regolabile, differenziale regolabile, portata contatti superiore a 6 A a 250 V, compresi i collegamenti elettrici e la completa posa in opera con le seguenti caratteristiche:

- a) scala 1,4/1,6 bar;
- b) scala 2,8/7,0 bar;
- c) scala 5,6/10,5 bar.

#### AMMORTIZZATORI E MANOMETRI

1) Ammortizzatore di colpi d'ariete costituito da vaso d'espansione in acciaio inox con membrana, idoneo per essere installato in impianti idrosanitari per evitare brusche sovrappressioni derivanti da colpi d'ariete, temperatura massima d'esercizio 99 °C, attacco filettato DN15 (1/2")

2) Manometro con attacco radiale da 3/8", diametro 80 mm., completo di lancetta di riferimento ISPEL, eventuale rubinetto a tre vie, flangia e ricciolo, scale disponibili 1,6-2,5-4,0-6,0-10,0-16,0.

#### GRUPPI DI SOLLEVAMENTO

1) Gruppo di sollevamento acqua per piccoli impianti, costituito da un'elettropompa di tipo autoadescante con motore monofase, serbatoio pressurizzato a membrana idoneo per impieghi alimentari, manometro, impianto elettrico completo di telesalvamatore, pressostati, cavo di collegamento all'elettropompa e morsettiera.

2) Gruppo di sollevamento acqua per medi impianti, costituito da due elettropompe di tipo autoadescante con motore trifase, staffa portante con piedini antivibranti, collettori di aspirazione e mandata con giunti antivibranti, valvole di intercettazione e ritegno per ciascuna elettropompa, manometro di controllo con rubinetto a flangia, due o più serbatoi pressurizzati a membrana idonei per impieghi alimentari, impianto elettrico completo di quadro IP55 con interruttori, telesalvamotori, commutatore per invertire l'ordine di avviamento, spie di funzionamento e blocco, pressostati, cavi di collegamento alle elettropompe e morsettiera.

3) Gruppo di sollevamento acqua per medi e grandi impianti, costituito da due elettropompe di tipo centrifugo con motore trifase, staffa portante con piedini antivibranti, collettori di aspirazione e mandata con giunti antivibranti, valvole di intercettazione e ritegno per ciascuna elettropompa, manometro di controllo con rubinetto a flangia, due o più serbatoi pressurizzati a membrana idonei per impieghi alimentari, impianto elettrico completo di quadro IP55 con interruttori, telesalvamotori, commutatore per invertire l'ordine di avviamento, spie di funzionamento e blocco, pressostati, cavi di collegamento alle elettropompe e morsettiera.

4) Gruppo di sollevamento acqua per medi e grandi impianti, costituito da tre elettropompe di tipo centrifugo plurigrante con motore trifase, avviamento stella-triangolo per potenze unitarie inferiori a 4,0kW, staffa portante con piedini antivibranti, collettori di aspirazione e mandata con giunti antivibranti, valvole di intercettazione e ritegno per ciascuna elettropompa, manometro di controllo con rubinetto a flangia, due o più serbatoi pressurizzati a membrana idonei per impieghi alimentari, impianto elettrico completo di quadro IP55 con interruttori, telesalvamotori, commutatore per invertire l'ordine di

avviamento, spie di funzionamento e blocco, pressostati, cavi di collegamento alle elettropompe e morsettiera con le caratteristiche seguenti:

## COLLETTORI SOLARI

1) Collettore solare ad acqua calda costituito da piastra assorbente con canalizzazioni per l'acqua, protetta nella parte superiore da un vetro di adeguato spessore per resistere agli agenti atmosferici e, nella parte inferiore, da un opportuno strato di isolante con spessore totale non inferiore a mm. 30, il tutto racchiuso in un contenitore ben sigillato e idoneo ad essere installato direttamente all'esterno, completo dei raccordi flessibili, staffe di ancoraggio ed opere murarie richieste.

Costituito da KIT sistema solare flessibile per l'utilizzo dell'energia solare con sistema in pressione o a svuotamento per la produzione di acqua calda sanitaria e integrazione del riscaldamento, con accumulatore ad alta efficienza, per montaggio su tetto costituito da:

N.1 Collettore piano ad alto rendimento (2000x1300x85 mm) peso 42 kg, avente telaio in alluminio nero, superficie captante altamente selettiva, vetro speciale di sicurezza antiriflesso, efficace isolamento in lana minerale alla base del collettore. Resa minima oltre 525 kWh/m<sup>2</sup>.

Completa di accessori, centralina di controllo, tubazioni, kit di collegamento tra collettori, profili di montaggio, staffe, minuterie, raccorderie e pezzi speciali, sensori, collegamenti idraulici ed elettrici nonché del montaggio e del collaudo.

## GIUNTI ANTIVIBRANTI

1) Giunto antivibrante in gomma idoneo ad interrompere la trasmissione dei rumori e per assorbire piccole vibrazioni, utilizzabile per acqua fredda e calda fino alla temperatura di 100 °C, PN 10, completo di attacchi flangiati e controflange, bulloni e guarnizioni con diametri varianti dai 20 mm. (3/4") ai 200 mm. (8").

2) Giunto antivibrante in acciaio, idoneo ad interrompere la trasmissione dei rumori e per assorbire piccole vibrazioni lungo le tubazioni, costituito da soffietto di acciaio e flange di gomma, utilizzabile per acqua fredda, calda e surriscaldata fino alla temperatura di 140 °C, PN 10, completo di attacchi flangiati e controflange, bulloni e guarnizioni con diametri varianti dai 32 mm. (1"1/4) ai 200 mm. (8").

## Art. 94

### IMPIANTI DI RISCALDAMENTO

L'impianto sarà conforme alle prescrizioni di carattere generale previste dal presente capitolato e relative a tutti i tipi di impianti e l'installazione dovrà comprendere anche la certificazione di conformità da depositare presso il Comune competente ai fini dei lavori ai sensi della legge 46/90.

Oltre alle suddette specifiche si dovranno osservare i seguenti valori di riferimento:

a) l'impianto sarà, salvo altre prescrizioni, del tipo a bassa temperatura; non potrà, quindi, essere superata, nell'acqua delle tubazioni in partenza dalla caldaia, la temperatura di 90 °C. (e cioè inferiore di almeno 10° alla temperatura di ebollizione) che rappresenta anche il massimo valore consentito per l'impianto;

b) il livello di caduta della temperatura dell'acqua, dopo il ciclo completo, non dovrà essere superiore ai 15° salvo diverse prescrizioni.

Dovranno, inoltre, essere coibentate tutte le tubazioni e parti dell'impianto con materiali di facile applicazione ed isolamento.

Le reti di distribuzione saranno eseguite, salvo altre prescrizioni, in tubi di rame opportunamente coibentati e, nel caso di tratti sottotraccia, protetti; verranno disposti rubinetti di intercettazione a monte ed a valle di ogni apparecchiatura ed in corrispondenza dei punti di rete necessari per le operazioni di ispezione e manutenzione.

I corpi scaldanti potranno essere del tipo a radiatori, termoconvettori, pannelli radianti, etc. ed avranno le caratteristiche espressamente riportate dal progetto di impianto termico.

Prima della chiusura di tracce e cavedi saranno eseguite prove idrauliche di rete ad una pressione superiore di 1,5 volte i valori normali di esercizio per la durata di almeno 8 ore consecutive.

Saranno eseguite, sempre prima del collaudo definitivo, prove di dilatazione, di circolazione e di tenuta da effettuarsi ad impianto ultimato con lo scopo di verificare tutte le parti in condizioni di esercizio parziali.

L'appaltatore sarà responsabile, durante tutto il periodo di esecuzione delle prove suddette, delle imperfezioni riscontrate e dovrà provvedere, a suo carico e spese, alla pronta riparazione degli inconvenienti riscontrati oltre agli eventuali danni causati direttamente od indirettamente.

Si dovranno prevedere tutte le forniture ed i lavori occorrenti per la realizzazione di:

- generatori di calore (all'interno delle unità abitative) o centrale termica posizionata in apposito locale;
- rete di distribuzione acqua calda ai corpi scaldanti (compresa la loro fornitura);
- corpi scaldanti.

L'impianto sarà di tipo convenzionale con circolazione forzata di acqua a temperatura compensata con quella dell'aria esterna.

Le colonne montanti, in rame, si dipartiranno dalla rete orizzontale che si svilupperà nell'intercapedine sottostante il fabbricato.

La compensazione delle temperature dell'acqua di mandata in funzione di quella dell'aria esterna, avverrà mediante una valvola miscelatrice a tre vie, servoazionata, collegata ad una centralina elettronica completa di sonda di rilevamento temperatura di mandata collegata inoltre con termostato ambiente e sonda di rilevamento temperatura dell'aria esterna.

La centralina sarà completa di orologio programmatore.

#### *a) Generatori di calore o centrale termica*

Nel caso di impianti compatibili, secondo la normativa vigente, con i limiti previsti per le installazioni all'interno di ambienti abitati si potrà procedere alla messa in opera di generatori di calore che, ai sensi dell'art. 5 comma 10 del d.P.R. 26 agosto 1993 n. 412, dovranno essere isolati rispetto all'ambiente abitato, da realizzarsi con apparecchi di tipo "C" secondo la classificazione delle norme tecniche UNI.

Per gli impianti di potenze superiori a quelle consentite all'interno di ambienti abitati si dovrà realizzare una centrale termica in locale separato e conforme alle prescrizioni specifiche.

Il locale caldaia dovrà avere accesso ed aereazione esclusivamente dall'esterno, le sue strutture verticali ed orizzontali avranno una resistenza al fuoco di almeno 120' e saranno isolate acusticamente.

Gli eventuali serbatoi di combustibile liquido saranno realizzati in lamiera di acciaio di spessore non inferiore a 5 mm. ed avranno una capacità massima di 15 mc.; se interrati saranno opportunamente protetti, avranno una botola d'ispezione a tenuta, uno sfiato esterno ed allacci in acciaio per il carico del combustibile oltre a tutti i collegamenti ed apparecchiature necessari per il loro perfetto funzionamento.

Il generatore di calore dovrà essere dimensionato per il carico massimo; la regolazione automatica provvederà al suo inserimento anche in funzione della temperatura esterna e delle eventuali richieste di un termostato ambiente che dovrà essere installato nel punto fissato dal progetto termico.

La centrale termica sarà inoltre completa di:

- raccordo al camino per lo smaltimento dei prodotti della combustione;
- pompa anticondensa che dovrà evitare che la temperatura dell'acqua che rientra in caldaia sia inferiore ai 60° con conseguenti possibili shock termici;
- pompa di ricircolo al servizio dell'impianto idrico-sanitario al fine di far giungere l'acqua calda agli utilizzi a temperatura di regime in un tempo massimo di 15";
- vaso di espansione chiuso a membrana autopressurizzato;
- impianto di decalcificazione;

– tutti i dispositivi di controllo e sicurezza previsti dalle vigenti normative, quadro elettrico di controllo e comando.

Gli edifici multipiano costituiti da più unità immobiliari, ai sensi dell'art. 5 comma 9 del d.P.R. 26 agosto 1993 n. 412, dovranno essere dotati di appositi condotti di evacuazione dei prodotti della combustione con sbocco sopra il tetto dell'edificio alla quota prescritta dalla relativa norma UNI. Il progetto, nel caso di condotto ramificato collettivo, dovrà essere depositato presso il Comune ai sensi della legge 5 marzo 1990, n. 46.

#### **b) Rete distribuzione**

La distribuzione del fluido verrà affidata a collettori in tubo di rame di opportuno diametro, completi di manometro, termometro e rubinetto di scarico atti a sezionare l'impianto in oggetto in più zone.

Dai collettori saranno ripartiti, quindi, più circuiti in tubo di rame nei vari diametri occorrenti per i diversi tronchi; tutte le condutture dovranno avere nei percorsi orizzontali, passaggi in traccia o sotto il solaio ove possibile (secondo le indicazioni del progetto termico o del direttore dei lavori).

Le condutture si staccheranno dalle colonne montanti verticali e dovranno essere complete di pezzi speciali, giunzioni, derivazioni, materiali di tenuta, staffe e collari di sostegno.

#### **TUBAZIONI IN RAME**

Le tubazioni dovranno essere convenientemente protette dagli agenti esterni in relazione alla loro posizione ed al grado di isolamento prescritto.

Saranno fornite in tubi del tipo normale o pesante (con spessori maggiorati) ed avranno raccordi filettati, saldati o misti.

Si riportano, di seguito, alcuni rapporti tra diametri esterni e spessori dei tipi normale e pesante:

<b>TIPO NORMALE diametro est. x spess. (in mm.)</b>	<b>TIPO PESANTE diametro est. x spess. (in mm.)</b>
6x0,75	6x1
8x0,75	8x1
10x0,75	10x1
12x0,75	12x1
15x0,75	15x1
18x0,75	18x1
22x1	22x1,5
28x1	28x1,5
35x1,2	35x1,5
42x1,2	42x1,5
54x1,5	54x2

La curvatura dei tubi potrà essere fatta manualmente o con macchine piegatrici (oltre i 20 mm. di diametro). I tubi incruditi andranno riscaldati ad una temperatura di 600 °C. prima della piegatura.



Il fissaggio dovrà essere eseguito con supporti in rame. Le saldature verranno effettuate con fili saldanti in leghe di rame, zinco e argento.

I raccordi potranno essere filettati, misti (nel caso di collegamenti con tubazioni di acciaio o altri materiali) o saldati.

Nel caso di saldature, queste dovranno essere eseguite in modo capillare dopo il riscaldamento del raccordo e la spalmatura del decapante e risultare perfettamente uniformi.

### c) CORPI SCALDANTI

I corpi scaldanti saranno ad elementi componibili in ghisa (oppure in alluminio), nella forma, dimensione e posizionamento specificati dal progetto termico.

I radiatori in ghisa (o alluminio) saranno posti in opera previa verniciatura con due mani di vernice antiruggine ed una di vernice del tipo e colore definito; la mano a finire verrà applicata ad opere ultimate. Tutte le verniciature sono incluse nell'appalto.

I corpi scaldanti saranno corredati di valvola a doppio regolaggio con volantino e detentore a vite.

Si dovrà prevedere l'installazione di borchie di protezione all'uscita delle tubazioni dai tramezzi.

### CORPI SCALDANTI A RADIAZIONE

1) Corpi scaldanti costituiti da piastre in acciaio stampato, spessore minimo 12/10 mm. ed altezza massima di 400/1-600/1-900/1-400/2-600/2-900/2-400/3-600/3-900/3, con trattamento superficiale e sgrassaggio, fosfatazione, doppia mano di verniciatura e cottura, completi di mensole di sostegno, viti, tasselli, collegamenti, eventuali opere murarie ed ogni onere di montaggio, con classificazione per Watt di emissione termica determinata a norma UNI 6514/69.

2) Corpi scaldanti costituiti da radiatori in ghisa del tipo a colonna o a piastra, di altezza massima mm. 430-600-700-900, completi di nipples di giunzione, tappi laterali, guarnizioni, mensole di sostegno, verniciatura, con classificazione per Watt di emissione termica determinata a norma UNI 6514/69, compresi l'allaccio di andata e ritorno dal collettore di distribuzione o dalla rete di distribuzione costituito da coppia di valvole in ottone cromato (detentore e valvola ad angolo con manopola), valvolina di sfiato aria manuale in ottone cromato, tubazioni di rame di diametro adeguato rivestite con guaina isolante in materiale sintetico espanso con spessore conforme all'art. 5 del d.P.R. 26 agosto 1993, n. 412 ridotto per l'installazione all'interno di locali riscaldati e comprensivo di raccordi ed opere murarie.

3) Corpi scaldanti costituiti da radiatori in alluminio, di altezza massima mm. 280-430-580-680-780, completi di nipples di giunzione, tappi laterali, guarnizioni, mensole di sostegno, verniciatura (color avorio o a scelta), con classificazione per Watt di emissione termica, compresi l'allaccio di andata e ritorno dal collettore di distribuzione o dalla rete di distribuzione costituito da coppia di valvole in ottone cromato (detentore e valvola ad angolo con manopola), valvolina di sfiato aria manuale in ottone cromato, tubazioni di rame di diametro adeguato rivestite con guaina isolante in materiale sintetico espanso con spessore conforme all'art. 5 del d.P.R. 26 agosto 1993, n. 412 ridotto per l'installazione all'interno di locali riscaldati e comprensivo di raccordi ed opere murarie.

4) Corpi scaldanti costituiti da radiatori con tubi verticali in acciaio con altezza di mm. 310-400-500-680-900-1500-1800-2000-2500, verniciati a polveri epossidiche con colori vari, completi di tappi laterali, guarnizioni, mensole di sostegno, con classificazione per Watt di emissione termica, compresi l'allaccio di andata e ritorno dal collettore di distribuzione o dalla rete di distribuzione costituito da coppia di valvole in ottone cromato (detentore e valvola ad angolo con manopola), valvolina di sfiato aria manuale in ottone cromato, tubazioni di rame di diametro adeguato rivestite con guaina isolante in materiale sintetico espanso con spessore conforme all'art. 5 del d.P.R. 26 agosto 1993, n. 412 ridotto per l'installazione all'interno di locali riscaldati e comprensivo di raccordi ed opere murarie.

5) Pannelli di riscaldamento a pavimento tubo DN 16, isolante in polistirene bugnato con film anticondensa, fascia perimetrale antiponte termico, fascia per giunti di dilatazione.

Collettori di distribuzione, centralina termostatica con pompa di circolazione per basse temperature.

Radiatori di arredo tubolari in acciaio, posate in opera con tappi, staffe, guarnizioni, valvole di sfiato, valvole e detentori; Raccordi, allacci idraulici ed elettrici;

L'impianto dovrà essere completo di pannelli in polistirene espanso estruso bugnato per il fissaggio della tubazione, rivestito in materiale plastico con funzione di barriera all'umidità, tubazione in polietilene reticolato, film anticondensa, fascia perimetrale anti ponte termico, fascia per giunti di dilatazione, raccordi, allacci idraulici ed elettrici. Sono escluse le strumentazioni di controllo e regolazione, il collettore di distribuzione, le linee idrauliche ed elettriche. Pannelli di riscaldamento a pavimento in polistirene estruso bugnato spessore 20 mm, tubazione diametro 16 mm e interasse 10 cm.

Il tutto completato da Massetto a basso spessore premiscelato fibrorinforzato a ritiro controllato ad elevata conducibilità termica 1,83 W/mk idoneo per sistemi di riscaldamento-raffrescamento a pavimento; densità in opera maggiore di 2000 kg/mc, resistenza media a compressione circa 20N/mm<sup>2</sup>, reazione al fuoco Euroclasse A1, asciugamento di tipo veloce, steso, battuto, spianato e lisciato in opera nello spessore non inferiore 3 cm, previa applicazione di banda perimetrale in materiale cedevole dello spessore minimo di 0,5 cm, compreso ogni onere e magistero per dare il lavoro finito a perfetta regola d'arte.

## **Art. 95** **IMPIANTI ELETTRICI**

I materiali, gli apparecchi e la messa in opera degli impianti elettrici saranno conformi al progetto, alla normativa vigente ed a quanto disposto dal presente capitolato; in tal senso si ricorda, in particolare, che la posizione dei terminali (interruttori, pulsanti, prese, centralini, etc.) dovrà rispettare quanto stabilito dal punto 8.1.5. del decreto ministeriale 14 giugno 1989, n. 286 emanata in attuazione dell'art. 1 della legge 9 gennaio 1989, n. 13 recante prescrizioni tecniche necessarie a garantire l'accessibilità, l'adattabilità e la visitabilità degli edifici privati e di edilizia residenziale pubblica sovvenzionata ed agevolata.

Prima dell'inizio lavori relativi all'installazione dell'impianto, l'appaltatore è tenuto a presentare un'adeguata campionatura, tutte le informazioni, note tecniche ed integrazioni al progetto eventualmente richieste.

Il collaudo degli impianti avverrà sia in corso d'opera che a lavori ultimati ed interesserà parte degli impianti o tutta la rete installata.

### **PRESCRIZIONI GENERALI**

I conduttori saranno in rame elettrolitico di prima fusione; qualora, nello stesso impianto, venissero impiegati sia conduttori in rame che in alluminio non dovranno esserci punti di contatto diretto fra i due metalli salvo con le apposite morsettiere.

I tubi di protezione dei conduttori saranno realizzati con resine poliviniliche e, nei tratti richiesti (sotto i pavimenti, con carichi particolari, etc.), avranno spessori adeguati.

Tutti gli interruttori avranno distanze di isolamento e contatti idonei alla tensione di esercizio, non dovranno essere soggetti a surriscaldamenti o deformazioni, essere di facile manovrabilità e con i dispositivi di sicurezza richiesti.

Le valvole, le morsettiere, le cassette, i comandi e le prese di corrente dovranno essere facilmente individuabili e di immediata lettura od uso.

Tutte le parti dell'impianto saranno soggette, in caso di locali con pericolo di incendio, alle particolari specifiche del caso.

I circuiti per l'alimentazione luce e per usi elettrodomestici dovranno sempre essere distinti e, nell'ambito del circuito luce, si dovranno avere due circuiti indipendenti per le prese a spina e per i punti di illuminazione.

La tensione di alimentazione delle lampade ad incandescenza e degli apparecchi monofase non dovrà superare i 220 Volt.

I conduttori avranno, salvo altre prescrizioni:

a) sezione non inferiore a:

- 1,5 mmq. per i circuiti luce/ segnalazione;
- 2,5 mmq. per i circuiti F.M. e terra (singole utenze);
- 6 mmq. per i circuiti di terra.

b) isolamento minimo di grado 3;

c) la caduta di tensione massima ammessa sino all'utilizzo dovrà essere del 4% per i circuiti luce e del 5% per quelli di forza motrice.

Ogni impianto dovrà avere un interruttore generale onnipolare e dispositivi di protezione contro i corti circuiti ed i sovraccarichi sarà inoltre predisposta la completa messa a terra dell'edificio e delle sue parti con una rete di conduttori totalmente separata.

Tutte le parti metalliche accessibili soggette a passaggi di corrente anche accidentali, dovranno essere protette contro le tensioni di contatto usando adeguate reti di messa a terra od isolamenti speciali.

Particolare cura dovrà essere usata nell'attuazione dei collegamenti per le parti metalliche, la messa a terra e l'insieme dell'impianto elettrico secondo le norme previste per i locali da bagno.

Gli impianti elettrici dovranno essere realizzati in conformità con le seguenti norme:

- legge 1° marzo 1968, n. 186 e legge 5 marzo 1990, n. 46;
- CEI 11-17 (1997) per impianti di produzione e trasporto energia elettrica;
- CEI 64-8 (1998) impianti con tensione superiore a 1000V;
- CEI 64-2 (1998) e fascicolo 64-2 per impianti nei luoghi pericolosi;
- CEI 64-12 per impianti di terra;
- CEI 11-8 per impianti di produzione e impianti di terra;
- CEI 103-1 (1997) per impianti telefonici interni;
- CEI 64-50=UNI 9620 per edilizia residenziale;
- D.M. 16 febbraio 1982 e legge 7 dicembre 1984, n. 818.

## INSTALLAZIONE

Tutti i conduttori dell'impianto elettrico, anche se isolati, dovranno essere messi in opera (sia sottotraccia che in vista) in tubi di protezione in plastica o altro materiale eventualmente richiesto per installazioni speciali.

Il diametro interno dei tubi protettivi sarà 1,5 volte il diametro del cerchio circoscritto dal fascio di cavi contenuto e, comunque, mai inferiore a 16 mm.; nel caso di ambienti con pericolo d'incendio, i tubi protettivi saranno in acciaio con giunti a manicotto filettati e con cassette, interruttori ed ogni altra parte dell'impianto a tenuta stagna.

Tutte le parti dell'impianto dovranno risultare chiaramente distinguibili (con colori e posizioni adeguate) e le separazioni richieste fra le varie reti saranno eseguite con l'esclusione di qualsiasi punto di contatto.

I cavi disposti in canalizzazioni non dovranno essere soggetti a fenomeni di surriscaldamento o condensa e nessun elemento o parte di impianto elettrico, telefonico, televisivo, etc. estraneo all'impianto ascensori, dovrà trovarsi nei vani di corsa degli stessi.

Negli edifici civili le giunzioni dei conduttori saranno eseguite con l'impiego di morsetti collocati in cassette o scatole di derivazione; nessun conduttore, cavo o altra parte dell'impianto elettrico potrà essere soggetto (o trasmettere) sollecitazioni meccaniche eccedenti il peso proprio.

Tutte le cassette e le scatole di derivazione saranno incassate, salvo altre prescrizioni, al livello delle superfici murarie finite; le prese a spina o gli interruttori per gli elettrodomestici ed apparecchi di particolare potenza saranno del tipo previsto dalle norme vigenti.

I quadri saranno posizionati in luoghi accessibili, escludendo i locali soggetti a pericolo di incendio e, nel caso di edifici ad impianto unico ma con più piani (scuole, uffici, ospedali, etc.), oltre al quadro generale centralizzato saranno installati quadri secondari di distribuzione ad ogni piano.

Negli edifici per alloggi, oltre al quadro generale centralizzato e salvo altre prescrizioni, verranno installati in ciascun alloggio quadri secondari con 2 interruttori generali magnetotermici (uno per l'illuminazione ed uno per la rete degli elettrodomestici) e due interruttori bipolari a valle dell'interruttore per l'illuminazione (uno per la rete dei punti luce ed uno per la rete delle prese a spina).

## LINEE DI ALIMENTAZIONE

Nel caso di linee in A.T. o M.T. l'appaltatore dovrà provvedere alla realizzazione di tali linee che saranno eseguite, in accordo con la normativa vigente e con le prescrizioni di progetto, con cavi interrati.

Per le linee in B.T. saranno realizzati, all'ingresso di ogni edificio, degli interruttori (per la ripartizione dei circuiti) installati sul quadro generale.

La messa in opera dei cavi potrà avvenire con cavi interrati od in cunicoli praticabili (eventuali linee aeree saranno consentite solo per impianti provvisori); tutte le operazioni relative e le installazioni dovranno avvenire nella completa applicazione della normativa vigente e di quanto previsto dal presente capitolato.

Nel caso di cavi interrati, questi verranno posati in trincee di scavo della profondità di 1 mt. e larghezza di ca. 40 cm. (da aumentare di 10 cm. per ogni cavo oltre al primo); sul fondo di tali scavi verrà predisposto un letto di sabbia dello spessore di ca. 8 cm. sul quale verrà steso il cavo che dovrà essere ricoperto da un altro strato di sabbia di ca. 5 cm. di spessore e, successivamente, da una fila di mattoni o elementi di protezione prefabbricati accostati, prima del rinterro finale.

Tutte le giunzioni saranno realizzate con muffole a tenuta.

Nel caso di cavi interrati in tubazioni, si dovranno predisporre appositi condotti in cemento o PVC con pozzetti ispezionabili distribuiti ogni 25-30 mt. attraverso i quali eseguire l'infilaggio dei cavi e le giunzioni necessarie.

Per i cavi installati in cunicoli praticabili saranno predisposte staffe o mensole lungo le pareti verticali od i soffitti di tali cunicoli perfettamente ancorate e disposte in modo da permettere un distanziamento fra gli strati di cavi di almeno 4-5 cm.; le giunzioni o derivazioni dovranno essere eseguite in scatole a tenuta stagna e tutte le parti o cavi installati dovranno essere facilmente riconoscibili ed ispezionabili.

## Posa in opera e realizzazione di parti dell'impianto

### LINEE ELETTRICHE

– Linea elettrica in cavo unipolare isolato in EPR sotto guaina di pvc con sigla di designazione RG5R 0,6/1KV da porre in opera incluso ogni onere di installazione su tubazione in vista o incassata, su canaletta, su passerella o graffettata comprese inoltre le scatole di derivazione, tutte le opere murarie necessarie con scassi e ripristini, le giunzioni ed i terminali.

– Linea elettrica in cavo multipolare isolato in EPR sotto guaina di pvc con sigla di designazione UG5OR 0,6/1KV oppure RG5OR 0,6/1KV da porre in opera incluso ogni onere di installazione su tubazione in vista o incassata, su canaletta, su passerella o graffettata comprese, inoltre, le scatole di derivazione, tutte le opere murarie necessarie con scassi e ripristini, le giunzioni ed i terminali.

– Linea elettrica in cavo tetrapolare isolato in EPR sotto guaina di pvc con sigla di designazione RG5OR 0,6/1KV con il quarto cavo di sezione inferiore, secondo quanto disposto dalle normative CEI, da porre in opera incluso ogni onere di installazione su tubazione in vista o incassata, su canaletta, su passerella o graffettata comprese, inoltre, le scatole di derivazione, tutte le opere murarie necessarie con scassi e ripristini, le giunzioni ed i terminali.

– Linea elettrica in cavo resistente al fuoco ed a ridotta emissione di fumi e di gas tossici corrosivi, con conduttori flessibili isolati con materiale reticolato speciale sotto guaina termoplastica con sigla di

designazione FE40M1 da porre in opera incluso ogni onere di installazione su tubazione in vista o incassata, su canaletta, su passerella o graffettata comprese, inoltre, le scatole di derivazione, tutte le opere murarie necessarie con scassi e ripristini, le giunzioni ed i terminali.

- Linea elettrica in cavo multipolare flessibile isolato in EPR sotto guaina di pvc con caratteristiche di non propagazione del fuoco con sigla di designazione FG50R 0,6/1KV da porre in opera incluso ogni onere di installazione su tubazione in vista o incassata, su canaletta, su passerella o graffettata comprese, inoltre, le scatole di derivazione, tutte le opere murarie necessarie con scassi e ripristini, le giunzioni ed i terminali (nei cavi quadripolari di sezione superiori a 25 mmq., il quarto conduttore dovrà essere considerato di sezione inferiore secondo quanto prescritto dalle norme CEI).

- Linea elettrica in cavo unipolare isolato in pvc con sigla di designazione H07V-K oppure sigla di designazione NO7V-K con caratteristiche di non propagazione del fuoco da porre in opera incluso ogni onere di installazione su tubazione in vista o incassata, su canaletta, su passerella o graffettata comprese inoltre le scatole di derivazione, tutte le opere murarie necessarie con scassi e ripristini, le giunzioni ed i terminali.

- Linea elettrica in cavo multipolare con conduttori flessibili isolati in PVC di qualità R2 sotto guaina in pvc con caratteristiche di non propagazione del fuoco, sigla di designazione NIVV-K da porre in opera incluso ogni onere di installazione su tubazione in vista o incassata, su canaletta, su passerella o graffettata comprese, inoltre, le scatole di derivazione, tutte le opere murarie necessarie con scassi e ripristini, le giunzioni ed i terminali.

## TUBAZIONI, SCATOLE, CANALI

- Tubazione flessibile in PVC autoestinguente serie leggera con marchio IMQ da incassare sotto traccia e porre in opera con tutti gli interventi murari di scasso e ripristino delle parti interessate, completa dei collegamenti alle scatole di derivazione e con diametro esterno di 16-20-25-32-40 mm.

- Tubazione flessibile in pvc autoestinguente serie pesante con marchio IMQ da incassare sotto traccia, sotto pavimento, all'interno di intercapedini e porre in opera con tutti gli interventi murari di scasso e ripristino delle parti interessate, completa dei collegamenti alle scatole di derivazione e con diametro esterno di 16-20-25-32-40-50 mm.

- Tubo rigido pesante in pvc piegabile a freddo da installare all'interno di controsoffitti, intercapedini o a vista e porre in opera completo di tutti i manicotti, giunzioni, curve, cavallotti di fissaggio e collegamenti alle scatole di derivazione e con diametro esterno di 16-20-25-32-40-50 mm.

- Canale a sezione rettangolare in pvc (con o senza separazioni interne) da installare all'interno di controsoffitti, intercapedini o a vista e porre in opera completo di tutti i fissaggi, giunzioni, curve, e collegamenti alle scatole di derivazione e con dimensioni mm. 15x20-15x30-25x40-40x45-15x30 (con un divisorio)25x40 (con un divisorio).

- Tubo rigido filettato in pvc autoestinguente da installare all'interno di controsoffitti, intercapedini o a vista e porre in opera completo di tutti i fissaggi, giunzioni, curve, e collegamenti alle scatole di derivazione e con diametro esterno di 16-20-25-32-40-50 mm.

- Guaina flessibile in pvc con raccordi ad alta resistenza chimica e meccanica da installare a vista e porre in opera completa di tutti i fissaggi, giunzioni, curve filettate, e collegamenti alle scatole di derivazione con un grado complessivo di protezione IP55 e con diametro interno di 12-16-22-28 mm.

- Tubazione metallica rigida tipo elios zincato, filettabile da porre in opera completa di tutti i fissaggi, giunzioni, curve, e collegamenti alle scatole di derivazione e con diametro esterno di 16-22-28-32-38-50 mm.

- Guaina metallica flessibile ricoperta in pvc autoestinguente da porre in opera completa di tutti i fissaggi, giunti non girevoli, curve, e collegamenti alle scatole di derivazione e con diametro interno di 12-15-20-25 mm.

- Scatola di derivazione in silumin fuso con pareti chiuse IP55 con spessore minimo di mm. 2, da installare a vista o incasso e porre in opera completa di tutti i fissaggi, opere murarie e giunzioni,

dimensioni interne assimilabili a mm.  
90x90x50-130x105x50-155x130x55-180x155x70-240x205x80-300x245x110-390x300x140.

– Scatola di derivazione in plastica da incasso da porre in opera completa di opere murarie per il fissaggio su forati o mattoni, coperchio a vista e collegamenti delle dimensioni di mm.92x92x45-118x96x50-118x96x70-152x98x70-160x130x70-196x152x70-294x152x70-392x152x70

– Scatola di derivazione stagna IP55 in pvc autoestinguente con pareti lisce o passacavi completa di raccordi installati in modo idoneo a garantire il grado di protezione da porre in opera in vista con fissaggi, collegamenti e giunzioni.

– Tubazione in pvc serie pesante per canalizzazione di linee di alimentazione elettrica da porre in opera su scavo predisposto ad una profondità di ca. m. 0,50 dal piano stradale o posata su cavedi adeguati, con diametro esterno di mm. 50-63-100-160-200-250.

– Passerella portacavi per sostegno cavi realizzata in lamiera di acciaio asolata piegata con altezza laterale minima di mm. 400, di spessore minimo di mm. 1,5 per una larghezza massima di mm. 150 e spessore mm. 2 per larghezze superiori da porre in opera senza coperchio, completa di fissaggi, giunzioni, staffe a mensola o a sospensione adeguate al carico da portare.

– Canale metallico zincato realizzato in lamiera, completo di coperchio per la posa di cavi, con altezza minima interna di mm. 75, larghezza mm. 100-150-200-300 ed esecuzione classe IP40 da porre in opera con le necessarie giunzioni, curve, coperchi, presa di terra, testate, staffe di ancoraggio a parete o soffitto, collegamenti ed eventuali interventi murari.

– Canale metallico realizzato in lamiera verniciata a smalto, provvisto di coperchio, predisposto alla posa di cavi, con altezza minima interna di mm. 75, larghezza mm. 100-150-200-300 ed esecuzione classe IP40 da porre in opera con le necessarie giunzioni, curve, coperchi, presa di terra, testate, staffe di ancoraggio a parete o soffitto, collegamenti ed eventuali interventi murari.

– Corda in acciaio da utilizzare come sostegno di cavi per reti aeree, con diametro di mm. 6 da porre in opera fissata a parete o per attraversamenti completa di ogni accessorio per il suo ancoraggio e per la graffettatura del cavo da sostenere.

## QUADRI ELETTRICI

– Interruttore automatico magnetotermico unipolare, bipolare, tripolare, caratteristica U, potere di interruzione 6kA compresa la quota di cablaggio, gli accessori da inserire all'interno del quadro, box metallico a chiusura, da porre in opera perfettamente funzionante.

– Interruttore automatico magnetotermico unipolare, bipolare, tripolare, caratteristica U, potere di interruzione 10kA compresa la quota di cablaggio, gli accessori da inserire all'interno del quadro, box metallico a chiusura, da porre in opera perfettamente funzionante.

– Interruttore automatico magnetotermico bipolare, tripolare, caratteristica K, L o G, potere di interruzione 6kA compresa la quota di cablaggio, gli accessori da inserire all'interno del quadro, box metallico a chiusura, da porre in opera perfettamente funzionante.

– Interruttore automatico magnetotermico bipolare, tripolare, caratteristica K, L o G, potere di interruzione 10kA compresa la quota di cablaggio, gli accessori da inserire all'interno del quadro, box metallico a chiusura, da porre in opera perfettamente funzionante.

– Interruttore differenziale puro sprovvisto di protezione magnetotermica per correnti nominali, differenziali, pulsanti e componenti continue, da porre in opera perfettamente funzionante compresa la quota di cablaggio, gli accessori da inserire all'interno del quadro e box metallico a chiusura.

– Interruttore differenziale magnetotermico bipolare, tripolare, tetrapolare caratteristica U, potere di interruzione 6kA compresa la quota di cablaggio, gli accessori da inserire all'interno del quadro, box metallico a chiusura, da porre in opera perfettamente funzionante.

– Interruttore differenziale magnetotermico bipolare, tripolare, tetrapolare caratteristica U, potere di interruzione 10kA compresa la quota di cablaggio, gli accessori da inserire all'interno del quadro, box metallico a chiusura, da porre in opera perfettamente funzionante.

- Interruttore differenziale magnetotermico bipolare, tetrapolare caratteristica U, potere di interruzione 10kA per correnti pulsanti e continue compresa la quota di cablaggio, gli accessori da inserire all'interno del quadro, box metallico a chiusura, da porre in opera perfettamente funzionante.

- Interruttore automatico magnetotermico in custodia isolante, in esecuzione fissa, con potere di interruzione a 380V da 30kA a 60kA con possibilità di diverse tarature dello sganciatore termico e di quello magnetico da porre in opera compresa la quota di cablaggio, gli accessori da inserire all'interno del quadro e box metallico a chiusura.

- Carpenteria o box metallico per quadro elettrico in lamiera metallica verniciata a fuoco min. 12/10, costituita da elementi componibili preforati o chiusi, barrature di sostegno per le apparecchiature, sportello in vetro o in lamiera provvisto di serratura con chiave, pannelli, zoccolo e tutte le opere murarie necessarie alla completa installazione.

- Carpenteria o box metallico per quadro elettrico in lamiera metallica verniciata a fuoco min. 12/10, profondità 400 mm., con grado di protezione IP55, costituita da elementi componibili preforati o chiusi, barrature di sostegno per le apparecchiature, sportello in vetro o in lamiera provvisto di serratura con chiave, pannelli, guarnizioni di tenuta, zoccolo e tutte le opere murarie necessarie alla completa installazione.

- Centralino in resina da parete con grado di protezione IP55 completo di sportello, realizzato in doppio isolamento per tensioni fino a 415 Volts da porre in opera con tutti i collegamenti necessari al perfetto funzionamento e l'ancoraggio ai supporti predisposti.

- Centralino in resina da parete per utenza domestica completo di sportello da porre in opera con tutti i collegamenti necessari al perfetto funzionamento e l'ancoraggio ai supporti predisposti.

- Centralino in resina da incasso con grado di protezione IP40 completo di sportello, da porre in opera con tutti i collegamenti necessari al perfetto funzionamento e l'ancoraggio ai supporti predisposti.

- Quadro elettrico da esterno a struttura modulare con grado di protezione minimo IP 30 o a struttura monoblocco con grado di protezione minimo IP44, in lamiera, di spessore minimo 20/10, elettrosaldata e pressopiegata, verniciata a fuoco con polvere epossidica o con vernice nitromartellata, previo ciclo di sgrassatura e decappaggio. Il quadro dovrà essere corredato da un pannello di manovra asolato, da uno sportello in struttura metallica con una lastra in materiale trasparente, incernierato e munito di serratura a chiave e, all'interno, dovranno essere installate tutte le carpenterie atte a contenere le apparecchiature e quanto altro occorre, nel pieno rispetto delle normative CEI, al perfetto funzionamento comprese le targhette pantografate da porre sotto ogni asola portainterruttori e lo schema unifilare di dotazione.

## DISTRIBUZIONE CIRCUITI LUCE-FM

- Punto luce e punto di comando da predisporre sottotraccia da porre in opera con linea dorsale di alimentazione (realizzata sottotraccia), tutti i collegamenti elettrici necessari al funzionamento, comprese le scatole di derivazione e morsetti a mantello, conduttori del tipo HO7V-K o NO7V-K con sezione minima sia per la fase che per la terra non inferiore a mmq. 1,5, scatola portafrutto incassata a muro, frutto, tubazione in pvc autoestinguente incassata sotto l'intonaco.

- Punto presa FM (presa di forza motrice) sottotraccia da porre in opera con la linea dorsale completo di scatola di derivazione incassata a muro, tutti i collegamenti elettrici necessari al funzionamento, morsetti di derivazione a mantello, conduttori del tipo HO7V-K o NO7V-K di sezione minima di fase e di terra di mmq. 2,5 (per prese fino a 16A), 6 mmq. (per prese fino a 32A), scatola portafrutto, frutto, tubazione in pvc autoestinguente incassata sotto l'intonaco.

- Punto presa CEE trifase da 63A da realizzare con conduttore HO7V-K o NO7V-K di sezione non inferiore a 16 mmq. per la fase e la terra da installare in tubazione in pvc filettata raccordabile su scatole in pvc o in tubazione in ferro zincata filettata raccordabile su scatole di ferro inclusi i collegamenti richiesti; tutti i componenti dovranno avere un grado di protezione IP44 o IP55.

- Scatola di derivazione per allaccio torrette a pavimento da inserire al di sotto di un pavimento ispezionabile da installare con almeno due linee dorsali, con conduttori tipo HO7V-K o NO7V-K, di

sezione non inferiore a mmq. 4, comprese le tubazioni e le scatole di derivazione che dovranno essere una per la linea FM ordinaria ed una per la linea FM preferenziale; la scatola dovrà essere predisposta con le tubazioni e le uscite per una linea di servizi telefonici ed una per i terminali EDP che dovranno essere separate tra loro e da quelle per l'alimentazione elettrica anche nelle scatole di derivazione.

- Torretta attrezzata con base da pavimento completa di servizi elettrici costituiti da almeno due prese 2x10A per FM ordinaria e 2 prese tipo UNEL per FM preferenziale, una presa telefonica ed una presa per terminale EDP, completa di supporti, cavi e canalizzazioni di collegamento alla scatola di derivazione, da porre in opera su un pavimento ispezionabile; i conduttori di alimentazione elettrica dovranno essere del tipo HO7V-K o NO7V-K ed avere una sezione non inferiore a 2,5 mmq.

- Punto di presa di servizio in traccia a partire dal punto di smistamento di piano o di zona da utilizzare per telefono, punto di chiamata di segnalazione, amplificazione sonora, allarme, collegamento terminale EDP, etc. compresi i conduttori, le canalizzazioni e le scatole di derivazione e terminali, il posizionamento sottopavimento oppure a controsoffitto in tubazioni di pvc autoestinguenti.

## APPARECCHI DI ILLUMINAZIONE PER INTERNI ED ESTERNI

- Plafoniera a forma circolare od ovale con corpo metallico e schermo in vetro completa di lampada incandescente con attacco E27 ed eventuale gabbia di protezione, da porre in opera con grado di protezione IP55 completa di tutti i collegamenti all'impianto elettrico e le operazioni di fissaggio sul supporto definitivo.

- Plafoniera con corpo e schermo in polycarbonato autoestinguente in esecuzione IP55 da porre in opera completa dei tubi fluorescenti, starter, reattori, condensatori di rifasamento, coppa prismatizzata e di tutte le operazioni di ancoraggio e collegamenti.

- Plafoniera con corpo in acciaio ottica speculare con schermo parabolico in alluminio antiriflesso a bassa luminanza, armatura verniciata a fuoco da porre in opera completa di tutti i collegamenti all'impianto elettrico e le operazioni di fissaggio sul supporto definitivo.

- Proiettore per lampada alogena realizzato in alluminio pressofuso con schermo in vetro, riflettore in alluminio con grado di protezione pari ad IP55, staffa di fissaggio, lampada alogena fino a 500 W.

- Illuminatore da esterno con globo in polycarbonato trasparente od opalino da installare su palo o a parete idoneo per alloggiare lampade, base di attacco del palo mm. 60 e grado di protezione IP55 completo di lampadine, accenditore, condensatore:

- a) ad incandescenza, max 100 W.;

- b) a luce miscelata max. 160 W.;

- c) al mercurio bulbo fluorescente max 80 W.;

- d) al sodio alta pressione max 70 W.;

- e) con lampada tipo PL o DULUX max. 24 W.;

- f) con lampada tipo SL.

- Armatura di illuminazione esterna di tipo stradale costituita da un contenitore in poliestere rinforzato con fibre di vetro, riflettore in alluminio purissimo (titolo 99,99%), lucidato, brillantato e anodizzato, completo di coppa in polycarbonato, lampade ai vapori di mercurio da 80 a 400 W, con chiusura ermetica a cerniera e galletti di fissaggio tale da consentire la tenuta stagna conforme alle norme CEI (IP54), vano portareattore incorporato e attacco al palo con portalampada in porcellana, reattore e condensatore, tutto perfettamente cablato.

- Armatura di illuminazione esterna di tipo stradale costituita da un contenitore in fusione di lega leggera verniciata a fuoco, riflettori in alluminio purissimo (titolo 99,99%), lucidato, brillantato e anodizzato, ad alto rendimento, completo di coppa in polycarbonato, lampade ai vapori di sodio ad alta pressione da 150 a 400 W oppure ai vapori di sodio a bassa pressione da 55 a 135 W, con chiusura ermetica a cerniera e galletti di fissaggio tale da consentire la tenuta stagna conforme alle norme CEI (IP54), vano portareattore incorporato e attacco al palo con portalampada in porcellana, reattore e condensatore, tutto perfettamente cablato.



## IMPIANTO TV

L'impianto di ricezione televisiva dovrà essere predisposto contemporaneamente all'installazione dell'impianto elettrico e dovrà essere dotato di tubazioni autonome per il passaggio dei cavi provenienti dall'antenna di captazione collocata sulle terrazze di copertura oppure su un altro punto idoneo alla ricezione televisiva.

Le canalizzazioni di raccordo con le varie unità abitative dovranno essere poste in punti (anche esterni) facilmente ispezionabili in caso di necessità.

Tutte le parti dell'impianto dovranno essere conformi alle prescrizioni dettagliate indicate di seguito:

- Impianto di ricezione TV con amplificatore (da parete larga banda o selettivo) in grado di ricevere ed amplificare il segnale captato da almeno tre antenne TV VHF e/o UHF da installare completo di antenna, palo di altezza mt. 2,50, staffe di fissaggio, centralino amplificato, alimentatore cavi ed i collegamenti richiesti al completo funzionamento dell'intero apparato per ciascuna delle unità abitative.

- Punto di presa di servizio in traccia a partire dal punto di smistamento di piano o di zona da utilizzare per TV, amplificazione sonora, compreso il cavo di collegamento all'antenna, le canalizzazioni e le scatole di derivazione e terminali, il posizionamento sottopavimento oppure a controsoffitto in tubazioni di pvc autoestinguenti.

## ILLUMINAZIONE DI SICUREZZA

L'impianto per l'illuminazione di sicurezza dovrà garantire la completa illuminazione di tutte le vie di uscita, i luoghi di transito e di raccordo nel caso di interruzione dell'energia elettrica in modo da consentire un veloce e sicuro deflusso delle persone presenti negli ambienti o edifici interessati dalla disfunzione. Tutti i componenti dovranno rispondere ai seguenti requisiti:

- Punto luce per l'illuminazione di sicurezza per pianerottoli e vani scale eseguito con conduttori di rame di adeguata sezione, posti a sfilamento entro tubi protettivi di materiale isolante già previsti per l'impianto di illuminazione generale e derivati da proprio interruttore automatico con sola protezione magnetica, da inserire nel quadro elettrico dei servizi comuni.

- Apparecchio per l'illuminazione di sicurezza per posa a parete mediante slitta per attacco rapido in materiale plastico autoestinguente CEI 34-21/22 con circuito elettronico di controllo, batterie ermetiche al Pb, classe isolamento III, spia rete/ricarica, grado di protezione IP40, alimentazione ordinaria 220V, autonomia non inferiore a 120' con lampada fluorescente da 8, 18, 22W.

- Apparecchi di illuminazione di sicurezza per edifici residenziali CEI 64-50 del tipo a incasso su scatola rettangolare, serie componibile, completi di placca con diffusore opalino, lampada fluorescente da 4W, batterie al NiCd 2x1,2V- 1,2Ah, autonomia 60'.

## IMPIANTO CITOFOONO

L'impianto citofono del tipo prescelto dovrà, salvo altre prescrizioni, avere un nucleo esterno di chiamata ai vari alloggi (con microfono-ricevitore e pulsantiera) dove verranno installati gli apparecchi con apriporta e comunicazione con la parte esterna; si potranno includere, nel collegamento, dei centralini da installare nelle eventuali zone di sorveglianza degli accessi o apparecchi dotati di videocitofono.

## IMPIANTI DI TERRA E PROTEZIONE SCARICHE ATMOSFERICHE

Tutte le parti dell'impianto di messa a terra dovranno essere conformi a quanto prescritto dalla normativa vigente in materia di dimensionamento dei cavi, colori di identificazione e caratteristiche di installazione.

Particolare cautela dovrà essere riservata alla progettazione e messa in opera delle parti metalliche accessibili soggette a passaggi di corrente anche accidentali che dovranno essere protette contro le tensioni di contatto usando adeguate reti di messa a terra.

Sia nei locali adibiti ad uso residenziale o terziario che negli edifici con ambienti utilizzati per lavorazioni speciali, magazzini o altri tipi di funzioni dovrà essere usata la massima accuratezza nell'attuazione dei collegamenti per le parti metalliche, la messa a terra e l'insieme dell'impianto elettrico, secondo le norme previste.

Il progetto esecutivo dell'impianto di protezione contro le scariche atmosferiche dovrà comprendere i dati sulle caratteristiche elettriche e sulla struttura dell'edificio, le caratteristiche della zona, il tipo di gabbia di Faraday da impiegare, posizione e dimensionamento della maglia di protezione, i collegamenti di terra e le relative dimensioni, numero e tipo di dispersori.

Gli organi di captazione dell'impianto saranno costituiti da conduttori elettrici posizionati al di sopra della copertura (oppure integrati con essa) formando una maglia che includa tutte le parti sporgenti.

I conduttori di discesa saranno minimo 2 con reciproca distanza non superiore ai 20 mt., installati all'esterno od in sedi incombustibili ed ispezionabili; le giunzioni saranno eseguite con saldature o con morsetti ed adeguata sovrapposizione.

I conduttori saranno fissati all'edificio e distanziati dai muri, non dovranno essere verniciati o isolati, saranno in rame, acciaio zincato o altro materiale approvato e dovranno essere collegati (sul tetto e lungo le discese) alle parti metalliche principali dell'edificio e con i dispersori.

I dispersori, in base alla resistività del terreno, saranno a punta od a rete e dovranno essere alloggiati in pozzetti praticabili in modo tale da rendere ispezionabile il collegamento con i conduttori di discesa.

Negli edifici in cemento armato si dovranno collegare tutti i ferri di armatura fra loro, con i dispersori di terra (al livello delle fondazioni) e gli organi di captazione del tetto; i suddetti ferri di armatura saranno collegati, inoltre, a tutte le parti metalliche presenti nell'edificio.

## DISPERSORI PER LA MESSA A TERRA

– Corda flessibile o tondo in rame nudo per impianti di dispersione e di messa a terra della sezione di mmq. 16-25-35-50, da porre in opera dentro uno scavo predisposto ad una profondità di ca. cm. 50 compreso il rinterro e tutti i collegamenti necessari alla chiusura dell'anello.

– Tondino zincato a fuoco per impianti di dispersione e di messa a terra del diametro mm. 8 (sezione mmq. 50), mm. 10 (sezione mmq. 75), da porre in opera dentro uno scavo predisposto ad una profondità di ca. cm. 50 compreso il rinterro e tutti i collegamenti necessari alla chiusura dell'anello.

– Bandella di acciaio zincato a fuoco per impianti di parafulmine delle dimensioni mm. 25x3-30x2,5-30x3 da porre in opera su tetti praticabili, in buono stato di manutenzione, e su calate da installare lungo le pareti degli edifici interessati compresi i supporti di sostegno, le giunzioni ed i collegamenti agli apparecchi di captazione.

– Bandella in rame per impianti di parafulmine delle dimensioni di mm. 20x2-20x3, da porre in opera su tetti praticabili, in buono stato di manutenzione, e su calate da installare lungo le pareti degli edifici interessati compresi i supporti di sostegno, le giunzioni ed i collegamenti agli apparecchi di captazione.

– Dispersore per infissione nel terreno della lunghezza di mt. 2 da porre in opera completo di collare per l'attacco del conduttore di terra, inserito in apposito pozzetto ispezionabile nel quale dovrà confluire il cavo dell'anello di messa a terra compresa la misurazione, ad installazione effettuata, della effettiva resistenza di terra, tutte le opere di scavo e ripristino per la posa del pozzetto; tale dispersore potrà essere realizzato in:

a) picchetto a tubo in acciaio zincato a caldo, del diametro esterno mm. 40 e spessore della parete mm. 2;

b) picchetto massiccio in acciaio zincato a caldo, diametro esterno mm. 20;

c) picchetto in profilato in acciaio zincato a caldo, spessore mm. 5 e dimensione trasversale mm. 50;

d) picchetto massiccio in acciaio rivestito di rame (rivestimento per deposito elettrolitico 100 micron, rivestimento per trafilatura 500 micron) di diametro mm. 15;

e) picchetto a tubo di rame di diametro esterno mm. 30 e spessore mm. 3;

f) picchetto massiccio in rame di diametro mm. 15;

g) picchetto in profilato di rame di spessore mm. 5 e dimensione trasversale mm. 50.

– Dispersore per posa nel terreno a quota minima mt. 0,50 al di sotto della sistemazione definitiva del terreno, costituito da piastra delle dimensioni di mt. 1,00x1,00 (da realizzare in acciaio zincato a caldo dello spessore di mm. 3 oppure in rame dello spessore di mm. 3), completo di collare per l'attacco del conduttore di terra, inserito in apposito pozzetto ispezionabile nel quale dovrà confluire il cavo dell'anello di messa a terra compresa la misurazione, ad installazione effettuata, della effettiva resistenza di terra, tutte le opere di scavo e ripristino per la posa del pozzetto.

– Dispersore per posa nel terreno per costituire un anello di dispersione da porre in opera ad una quota non inferiore a 0,50 mt. al di sotto della sistemazione definitiva del terreno compresi i collegamenti, la misurazione, ad installazione effettuata, della effettiva resistenza di terra, tutte le opere di scavo e ripristino; tale dispersore potrà essere realizzato in:

a) nastro di acciaio zincato a caldo di spessore mm. 3 e sezione mmq. 100;

b) nastro di rame di spessore mm. 3 e sezione mmq. 50;

c) tondino o conduttore in acciaio zincato a caldo, sezione mmq. 50;

d) tondino o conduttore massiccio di rame di sezione mmq. 35;

e) conduttore cordato in acciaio zincato a caldo, di sezione complessiva mmq. 50 e diametro di ciascun filo mm. 1,8;

f) conduttore cordato in rame di sezione complessiva mmq. 35 e diametro di ciascun filo mm. 1,8.

– Canalina di protezione delle calate fino a mt. 2,5 di altezza dalla massima quota praticabile esterna, per impianti di terra o dispersione scariche atmosferiche, da realizzare in lamiera bordata verniciata compresi gli oneri di fissaggio, giunti ed eventuali raccordi.

– Scaricatori di tensione da installare come apparecchi integrati agli impianti per la captazione delle scariche atmosferiche per proteggere da eventuali sovratensioni di origine atmosferica o interna gli impianti elettrici alimentati a 200/380 V.

## **OPERE VARIE E SPECIFICHE PARTICOLARI PER L'ESECUZIONE DI OPERE EDILI**

### *Opere varie*

In mancanza di norme speciali, verranno seguite le migliori regole d'arte e si seguiranno i lavori nel miglior modo possibile, impegnandovi tutti i mezzi necessari.

Per la misurazione di tali opere, si seguiranno le norme indicate dalla descrizione dei lavori dell'elenco prezzi ed in mancanza di queste da quelle che saranno dettate dal Direttore dei Lavori in base alle normali consuetudini locali.

### **Interventi di adeguamento e miglioramento sismico su opere in cls armato**

Rafforzamento di pilastri e di travi in calcestruzzo armato mediante avvolgimenti metallici presollecitati, realizzati con nastri in acciaio ad alta resistenza inox (UNI-EN 10088-4), con dimensioni minime di: spessore 0.9 mm, larghezza di 19 mm. Con resistenza a rottura deve essere superiore a 1000 Mpa.

Mediante posa in opera in corrispondenza degli spigoli a diretto contatto con il calcestruzzo, di angolari in lamiera piegata in acciaio UNI-EN10025 S355JR mandorlato zincati a caldo con raggio di almeno 8 mm, allettati con malta ad alta resistenza tipo MASTER EMACO S950, aventi ali di dimensioni minime 60x60 mm e spessore minimo 6 mm.

Nel caso di pilastri, travi o setti con una dimensione nettamente prevalente sull'altra o con forma di sezione diversa dalla rettangolare, si può prevedere che il nastro attraversi la sezione per ottenere un efficace rafforzamento, attraverso forature trasversali nel calcestruzzo sfalsate lungo la verticale. In tal caso deve essere posizionata, a diretto contatto con la superficie, un'apposita piastra imbutita ripartitrice in acciaio UNI-EN10025 S235JR zincata a caldo, di dimensioni minime 125x125 mm e spessore minimo di 4 mm, allettata con malta ad alta resistenza tipo MASTER EMACO S950.

Ogni singolo avvolgimento sarà chiuso su se stesso e può essere costituito da uno o più nastri sovrapposti. La chiusura dei singoli avvolgimenti sarà effettuata per mezzo di apposita macchina, in grado di imprimere al nastro una pretensione calibrata pari almeno al 30% della resistenza a rottura del nastro con sigillo. La resistenza della giunzione deve essere superiore al 65% della resistenza a rottura del nastro. I fori dovranno essere chiusi ad entrambe le estremità con schiuma poliuretanica, per una profondità minima di 10 cm, qualora la foratura interessi un paramento esterno.

Successivamente si applicherà l'intonaco di finitura che dovrà essere preceduta da sbruffata con malta cementizia di protezione ed aggrappaggio tipo MASTER EMACO S950. Questa operazione NON è compresa nel prezzo di cui alla presente voce. Inoltre restano escluse e da compensarsi a parte, le opere di scrostatura intonaco e/o tracce nell'intonaco e successiva intonacatura di finitura da realizzarsi con malte cementizie prive di componenti aggressive per l'acciaio.

Compreso ogni onere e magistero per dare l'intervento finito a regola d'arte.

**Il Sistema CAM®:**  
**Un Sistema di consolidamento per edifici in C.A.**



**I componenti del Sistema:**

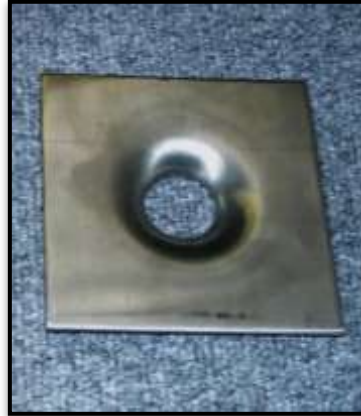
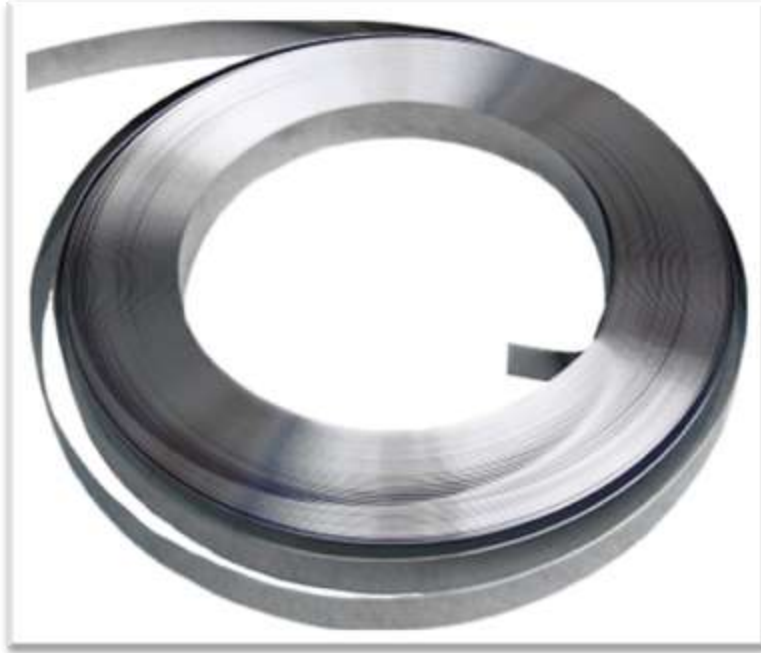

**Il Sistema CAM® per gli edifici in C.A.**



## CONFINAMENTO (Circolare n°617 - C8A.7.2.1)

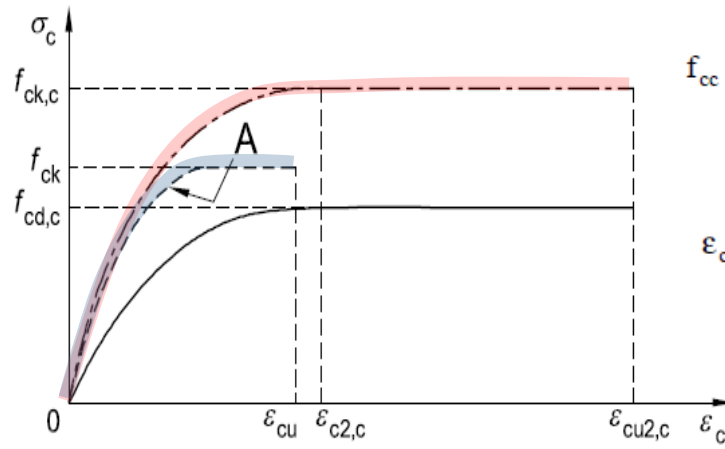

$$f_{cc} = f_c \left[ 1 + 3,7 \left( \frac{0,5 \alpha_n \alpha_s \rho_s f_y}{f_c} \right)^{0,86} \right]$$

$$\varepsilon_{cu} = 0,004 + 0,5 \frac{0,5 \alpha_n \alpha_s \rho_s f_y}{f_{cc}}$$

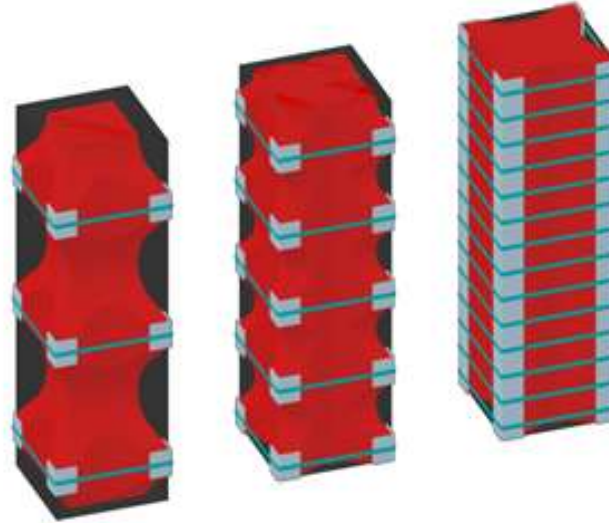

## RINFORZO A TAGLIO (Circolare n°617 - C8A.7.2.1)

Il contributo si SOMMA a quello fornito dalle STAFFE pre-esistenti

$$V_{Rd} = \min(V_{Rcd}, V_{Rsd} + V_{Rsd,CAM}) \quad V_{Rsd,CAM} = 0.5 \cdot 0.9 \cdot d_n \cdot \frac{2 \cdot t_{nt} \cdot b_n}{p_n} \cdot f_{yd,CAM} \cdot (ctg \alpha + ctg \theta) \cdot sen \alpha$$



**Il Sistema CAM® per gli edifici in C.A.**

## RINFORZO A TAGLIO del NODO TRAVE-PILASTRO

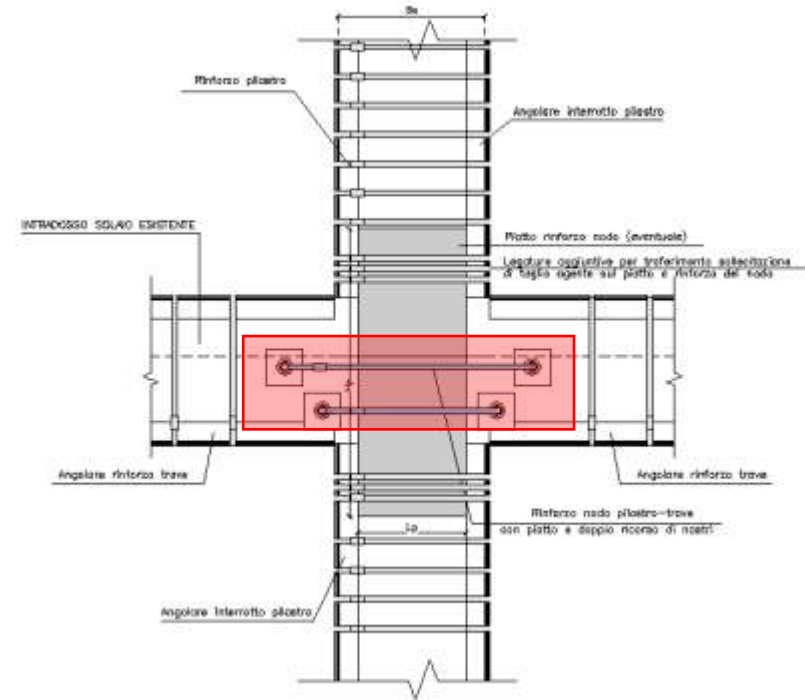

(Circolare n°617 - C8.7.2.5)

**COMPRESSIONE**

$$\sigma_{nc} = \frac{N}{2A_g} + \sqrt{\left(\frac{N}{2A_g}\right)^2 + \left(\frac{V_n}{A_g}\right)^2} \leq 0,5f_c$$

**TRAZIONE**

$$\sigma_{nt} = \left| \frac{N}{2A_g} - \sqrt{\left(\frac{N}{2A_g}\right)^2 + \left(\frac{V_n}{A_g}\right)^2} \right| \leq 0,3\sqrt{f_c}$$

(NTC2008- 7.4.4.3.1)

**COMPRESSIONE**

$$V_{jbd} \leq \eta \cdot f_{cd} \cdot b_j \cdot h_{jc} \cdot \sqrt{1 - \frac{v_d}{\eta}}$$

**TRAZIONE**

$$A_{sh} \cdot f_{ywd} \geq \gamma_{Rd} \cdot (A_{s1} + A_{s2}) \cdot f_{yd} \cdot (1 - 0,8v_d) \text{ per nodi interni}$$

$$A_{sh} \cdot f_{ywd} \geq \gamma_{Rd} \cdot A_{s2} \cdot f_{yd} \cdot (1 - 0,8v_d) \text{ per nodi esterni}$$

## RINFORZO A PRESSOFLESSIONE:

Continuità d'armatura



Il Sistema CAM® per gli edifici in C.A.



## Riferimenti normativi:

### C8A.7.2 INCAMICIATURA IN ACCIAIO

Camicie in acciaio possono essere applicate principalmente a pilastri o pareti per conseguire tutti o alcuni dei seguenti obiettivi:

- aumento della resistenza a taglio;
- aumento della capacità deformativa;
- miglioramento dell'efficienza delle giunzioni per sovrapposizione.
- aumento della capacità portante verticale (effetto del confinamento, espressione (C8A.7.6)).

Le camicie in acciaio applicate a pilastri rettangolari sono generalmente costituite da quattro profili angolari sui quali vengono saldate piastre continue in acciaio o bande di dimensioni ed interasse adeguati, oppure vengono avvolti nastri in acciaio opportunamente dimensionati. I profili angolari possono essere fissati con resine epossidiche o semplicemente resi aderenti al calcestruzzo esistente. Le bande possono essere preriscaldate prima della saldatura e i nastri presollecitati in modo da fornire successivamente una pressione di confinamento.

L'effetto della '**presollecitazione dei nastri**' NON HA EFFETTI DIRETTI nel CALCOLO a rottura tuttavia rende il Sistema di **RINFORZO di tipo ATTIVO**, ovvero in grado di 'funzionare' per i carichi già gravanti sull'elemento in FASE D'ESERCIZIO

**CONSOLIDAMENTO PILASTRI IN C.A.**



**Il rinforzo CAM<sup>®</sup>**

**CONSOLIDAMENTO PILASTRI IN C.A.**



**Il rinforzo CAM<sup>®</sup>**